（第二類）（明治一年五月九日第三種郵便物認可）　昭和十四年九月十三日（水曜日）　臺灣日日新報　第一万四千一百八十七號　A（一）

臺灣新民報（夕刊）　九月十二日

編輯兼發行人　佐々木舜一　印刷人　佐々木舜一
印刷所　臺北市表町二丁目二番地　臺灣日日新報社
發行所　臺北市表町二丁目二番地　電話（一五）番
定價　一部一錢　一箇月四十錢　郵送料共
臺北市内　臺灣日日新報社　基隆支局　臺中市内　臺中支局　臺南市内　臺南支局　高雄市内　高雄支局　花蓮港街　花蓮港支局
大阪市西區阿波座上通一丁目　大阪支局
東京市芝區櫻田本郷町三番地　東京支局

臺灣新民報（夕刊）

九月十二日

インキのいらぬ　新朝日萬年スタンプ

獨波戰線

各戰線とも成功
獨最高司令部の發表

【ベルリン十一日發同盟】ドイツ國防軍最高司令部はポーランド戰線各方面におけるドイツ軍の成功を十一日左の如く公表した

一、ウイスツラ河湖沼地における戰は今や愈々最後の段階に達してゐる

一、南部戰線では頑強なる抵抗を續けつつある敵軍も遂にドイツ軍の壓迫に堪へ兼ねサン河を渡つてサンドミエルツ、ヤヴオルニク、ボルスキ方面及びラデノム、ヤロスラウ方面に退却してをり、ドイツ軍に退路を絶たれてその包圍に陷つた、敵は各地において絶望的な抵抗を開始してゐる

一、北部戰線のドイツ軍はナレヴ河のポーランド要塞を監視せる後クヴオクロド及びヴイツツカの線において同河渡河に成功前進中

一、ワルソー市においてはポーランド軍は市東部に頑強な抵抗を續けてをり、ポーランド軍司令部はワルソー市に對し降伏を勸告した

一、クヂニア方面の戰闘は依然として續けられ、ノイシュタットとブワイクとの兩市は終にドイツ軍の手に歸した

一方ドイツ軍はポーランド海岸の要塞を攻撃しもつて有效に陸軍のクヂニアへの進攻を援護した

ロツズ市に入城

【ベルリン十一日發同盟】ドイツ側は十一日ラヂオを通じてドイツ軍が同日ワルソー西南約百二十粁の要衝ロツズ市に入城せる旨發表した

獨機ビラを撒布
ワ市の放棄を勸告

【ベルゼル十一日發同盟】ワルソー防衛は愈〻絶望を極めつつある現狀であるが、十一日スーゼリア・ナハリエテン紙がベルリン來電として報ずるところに據ればドイツ空軍當局は十一日飛行機上よりワルソー市民に對し同市放棄を勸告する多數のビラを撒布した旨報道した、撒布ビラ左の通り

ドイツ軍飛行機は十一日ワルソー上空よりビラ多數を撒布し、今後市民は同市防衛に協力せざること、若しこれに應ぜざるにおいてはドイツ軍はワルソーを殲滅都市と看做し何等の顧慮なくして破壞をなすべき旨を明示した

獨軍近く新行動
スロヴアキアから

【ワダペスト十一日發同盟】當地政治通の意見に據ればドイツ軍はポーランドとルーマニアとの連絡を絶つべく近く スロヴアキアより行動を起し、ハンガリー、ポーランド國境の線に進出して ソ聯國境方面に進軍するものと見られてゐる

獨の重爆機は待機

【ベルリン十一日發同盟】ドイツ空軍は最初より西航空兵團のうち二兵團に屬する空軍を東部戰線に動員したが、制空權を確保した現在その一兵團の内重爆機は西部戰線に待機せしめ、主として中部戰線を以てポーランド各地殲滅中と言はれる

波軍必死の防戰
ウイスツラ河畔で

【ニューヨーク十一日發同盟】獨逸側の發表する波蘭側の情報を現在最も詳細且つ割合公平に知ることの出來る倫敦において傳へられるところによれば、ポーランド軍の西部戰線はワルソー東北七十粁のビリストクから始まりワルソーに至り、更に南へウイスツラ河に沿つて百二十粁ブレゼミシルに達しそれよりルーマニア國境の西端に至る線と決し殊にポーランド人の最も熱心な戰ひを交へたウイスツラ河に沿ひの線で必死の防戰を續けてゐる、一方ドイツ軍は

學徒に賜つた勅語の謄本傳達式

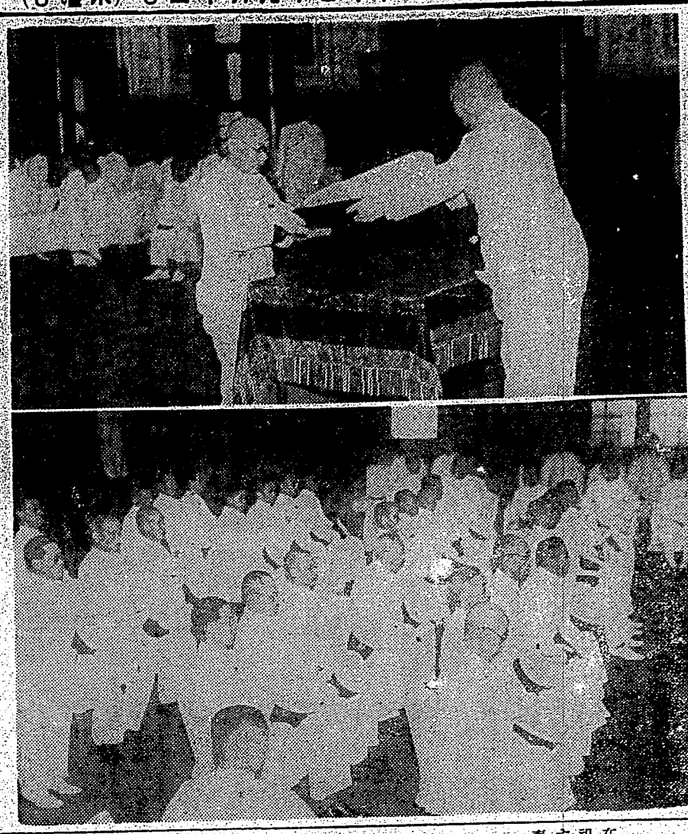

青少年學徒に賜はつた 勅語謄本の傳達式

けふ總督府正廳で擧行

青少年學徒に賜はりたる勅語謄本傳達式は十二日午前九時より總督府正廳に於て小林總督、森岡總務長官以下各部局長、文教局各課長に勅語謄本を捧げ持つ御使は三田忠夫總督府以下各官廳各課長、戸水台北州知事、新竹、台中、台南、高雄各州内務部長等參列の上嚴かに擧行された、式は同廳舊館に次いで總督より夫々各代表者に親しく勅語謄本を傳達して總督訓示の趣旨を徹底し再び二同の聽取を以て八時半終了した

訓示

本日玆に青少年學徒に賜はりましたる勅語の謄本傳達式を擧行致しましたに當りまして一言所感を述べたいと存じます

畏くも天皇陛下には夙に深く教育の事に御軫念遊ばされ其の振興に關しまして屢々優諚を御下賜あらせられたのでありますが今回特に青少年學徒に對し優渥なる勅諚を賜はりましたことは洵に感激に堪へないのであります、今日我が國は支那事變を處理し以て東亞の新秩序を建設し以て世界の平和を確保することに邁進して居るのであります、これは實に容易ならぬ大事業でありまして一朝一夕の能くする所ではありません、從つて現代の國民が大に國運振興の爲に奮勵努力せねばならぬのみならず今日の青少年即ち次代の國民も亦同樣の覺悟を要せねばならぬことと存ずるのであります、かやうな時に際しましてこの優諚を拜しましたる諸君は聖慮宏遠に思ひ到り感激の至りに堪へない所でありまして青少年學徒諸君こそが擔ふべき國家の責任にあります事は日夕ご承知の有ることゝ存じます、御自ら奮勵努力して聖意に答へ奉り度いと存じます

林部隊の戰傷者 十二日原隊より發表

林部隊の名譽の戰傷者は十二日原隊より左記の如く發表された

歩一　福田　岩吉（香川縣三豐郡大野原村）
歩上　清水　勝眞（鹿兒島縣姶良郡西姶良村）
歩中尉　堀井　重一（鹿兒島縣大島郡西古見村）
歩上　原入　盛（鹿兒島縣北諸縣郡西岳村）
歩一　森代　三郎（鹿兒島縣川邊郡知覽町）
歩軍　馬岩　通（鹿兒島縣姶良郡上汾村）
歩上　松本　利一（熊本縣球磨郡多良木町）
歩一　山崎　正敏（鹿兒島縣薩摩郡二俣田町）
歩軍　増田　熊男（熊本縣上益城郡御船町）
歩一　岡　嘉一（鹿兒島縣大島郡名瀬町）
歩少尉　山本　俊雄（臺北市旭町二丁目）
歩　伍野口　昌吉
歩　一　深水　榮人（熊本縣球磨郡西瀬村）

臺北州でも傳達式

臺北州では十二日午後一時より州會議事堂に於て森田、西村兩部長以下關係各課長參集の上、州下各中等學校長參列のもとに戸水知事より本回青少年學徒に賜りたる勅語謄本の傳達を行ひ嚴肅裡に式を閉ぢた

臺北州でも傳達式

臺北州では十二日午後一時より州會議事堂に於て森田、西村兩部長以下關係各課長參集の上、州下各中等學校長參列のもとに戸水知事より本回青少年學徒に賜りたる勅語謄本の傳達を行ひ嚴肅裡に式を閉ぢた

佛國居住のチエツコ人 新たに一軍團を編成

英佛軍と合し對獨戰線に參加

【ベリ十一日發同盟】フランス國内在住のポーランド人は最近ポーランド人部隊を創設して西部戰線に出動したがこれに引續き新チエツコのフランス在留民はチエツコ人部隊を組織することとなり前駐佛チエツコ公使ステファン・オススキー博士は十一日フランス國内在住のチエツコ人五万を以て新たに一軍團を編制し英佛兩軍と合體して對獨戰線に馳せ參ずる旨左の如く言明した

今回フランス國内に創設されたチエツコ人軍團は決して義勇軍ではなく各國一般の軍隊と何等異なるものではない、チエツコスロヴアキア獨立軍團の一部隊として獨逸と戰ふ事は勿論の覺悟に出來てゐるが、チエツコ人部隊は五万を算するに至つてゐるが更に一段の奮勵努力をはらひたいと思つてゐる

獨潛水艦の活躍

英汽船を次々に血祭にあぐ

【ロンドン十二日發同盟】英國情報省は十日附聲明公表において獨逸水艦の活躍狀況に關し左記の如く發表した

撃沈されたる英國汽船は十日附聲明公表にて發表されたる數隻の外尚ほ次の數隻あり

一、ブリストル市所屬汽船ブリストル・シティ號（八、六四一噸）は撃沈され死者一名を出したが九月八日にはリオデジヤネイロ港に入港した
二、ロンドン市所屬汽船ロンドン・シティ號（四、〇八六噸）も撃沈されたるも幸ひ乗組員は全部救助されアメリカ船に乗り移つた
三、ロンドン市所屬汽船ロンドン・ヴアリアント號（四、〇八六噸）も撃沈されたるも幸ひ乗組員は全部救助されアメリカ船に乗り移つた
四、ロンドン市所屬汽船ロンドン・ヴアリアント號（四、〇八六噸）も撃沈されたるも幸ひ乗組員は全部救助されアメリカ船に乗り移つた
五、ロンドン市所屬汽船ロンドン・ヴアリアント號（四、〇八六噸）も撃沈されたるも幸ひ乗組員は全部救助されアメリカ船に乗り移つた

佛國から波國へ 義勇軍部隊を强化

【パリ十一日發同盟】フランス政府はポーランドへの義勇軍部隊の編制を强化することとなつたが世界的テナー歌手として有名なボーラ氏も十一日右義勇軍隊に參加を申出でゝ勇敢なる戰士として活躍することゝなつた

臺北州の結核療養所 文山、七星兩郡下に候補地

臺北州下で結核に依る死亡者は一年に五百餘名の多數に上つて居り、この一國病を撲滅すべく四年度豫算に四万円を計上してこれに要する廣大な敷地を買收して醫療施設の擴充を圖る事になつたが、文山、七星兩郡下に候補地を物色中である

臺北市の戰傷者

【臺北電話】基隆商工會議所から基隆商工會議所の近川主席は十一日午前市役所を訪問して義勇軍應召者に對する給與關係竝に入營に關する諸般の問題に就て打合せを爲したが、依つて極力各關係當局に交渉の上出來得る限り速かに應召者に對する給與を實施する樣努力する事となつた

給水施設擴充の請願を提出

【基隆電話】基隆商工會議所から基隆市役所を訪問して義勇軍應召者に對する給與關係竝に入營に關する諸般の問題に就て打合せを爲したが、依つて極力各關係當局に交渉の上出來得る限り速かに應召者に對する給與を實施する樣努力する事となつた

臺北州の傷痍軍人會 紀元二千六百年奉祝に鄕軍で 獻米

在鄕軍人會では紀元二千六百年奉祝記念に際して奉祝の誠意を擧げて表現する一端として臺灣神宮に獻米を奉獻することとなつた、その方法としては各分會員の奉仕によつて收穫した白米約一万俵を紙袋に詰め各島の分を中樞式に合せて臺北に集め代表者が之を捧持して一月十日までに門司に着し、更に九州地方の分と共に奈良に屆け奉獻の手續を取ることになつてゐる

長沙丸情報

【基隆電話】上海航路長沙丸は十二日午前八時基隆に入港した同船の船しに關する情報によれば上海に於ける歐洲戰爭の反映は日を追うて深刻を極め各國船舶の上海寄港が減少すると共にこれが船腹による輸入物資も著しく減じて來たので利に聰い資本家は物資缺乏は更に今後當分續くものと見越し大量買占めを開始したため當物價の騰貴振りを示してゐるとされてゐる、又一方同租界始め諸外國租界に居住する邦人等はこの物價騰貴と流言に怯んでどし〳〵租界外の地區へ移住しつつあり上海の町はこれやあれやで實に騒然たる狀態を呈してゐる

物價騰貴と流言 騒然たる上海の支那人

防空演習訓練の協議會

十六日臺北市で開く

十六日を期して行はれる臺北市防空演習第二回訓練は丁度その日が滿洲事變記念日にも相當するので想定其他にも愛國的氣分を盛り込んで軍警下關後同民としての緊張を促すべく且下關係をすゝめてゐるが十六日は午前九時より市役所三階會議室に於て關係者を參集して協議會である

佛國居住のチエツコ人 新たに一軍團を編成

英佛軍と合し對獨戰線に參加

（前ページ）

臺北州でも傳達式

獨潛水艦の活躍

英汽船を次々に血祭にあぐ

佛國から波國へ 義勇軍部隊を强化

臺北州の結核療養所 文山、七星兩郡下に候補地

臺北市の戰傷者

林部隊の戰傷者 十二日原隊より發表

給水施設擴充の請願を提出

臺灣鄕軍も參加 明治神宮國民體育大會に

近く各種武道選士を選拔

臺灣護國兩神社御造營奉贊會 臺北市では十五日に創立

臺北市でも各官衙、官邸及び一般有志の間に募集する事となつて居つたが、目下西村總務部長を會長として十日午前十時より市役所樓上に於て各官衙、各官舍、其他

秋口控へて 赤痢の防疫陣

……便所用の紙に御注意……

最近に於ける赤痢をはじめ傳染病の發生狀況にはけしく、秋口を控へてのどう防疫に努めてゐますが、この頃一層細菌などに赤痢の發生を見てゐるために、更に一層の警戒を要するわけです。そこで赤痢傳防の心得をお話しいたしませう

腸の冷え

腸を冷すことは何といつても傳染病發生の原因を作り出すわけですからこれは是非ある發端では注意すべきことです

1 夜になつてから水を飲む

西瓜を食べ、夕飯に食べたものがまだ消化されない中に、次から次と冷いものを詰め込むこれが腸閉すると、身體の中から冷えてしまふ

2 子供の腎臟が弱いこと、腎臟が弱いと、ズローゼ親は入念に十分には腎臟といふ臟のあることを言れてはいけません

さて、ここで洗い話ですが、赤痢の傳染經路については、便所と非常な關係があります、汚い手を洗ふことは勿論も傳染ですが、これを細菌學上から言ふと、四五粒位當れば發病するといふのですから大丈夫だらうといふの

情熱の飛沫

(107)

高見順作
田代光畫

湖畔（五）

壬醒は、脚の疲をせつかに試ひたがら
「女人禁制だつたのを、すつかり破れてゐた」
「つや、ひとりで行つてこい」
と坂部。
「俺たちは、ここで遊んでゐる。学生の癖について行つたつて、面白いこともないだらう」
——いつの間にか、壁がかけつてゐた。
朝も、氣がつくと、キラキラと何か窓手に光つてゐた朝日の光を、いそのやうに消してゐて、底知れぬ深さを湛へるやうな、幽玄な神秘的な朝日の色に変つてゐた。昨夜きしたやうな朝の朗だつたのか、急に荒涼な感覚に変つた感じであつた。
壬醒のあつたあとの三人のまはりにも、急に、違つた空氣が感つたやうだつた。
「朝日で来るかな」
と、安部子は言ひながら、腰をおろすのに適当な所を、そのあたりに探した。
風も変つたのだら、湖上のヨットが、今までと違つた向きに、その帆をふくらませてゐる。
水を浴びてゐる人たちの顔が、遠く、色彩のはやかた、黒い点々として眺められる。ここは、人氣のない、寂しい場所だつた。
窓には、一體学生がゐるのだらうか、あたりに、それらしい姿は見當たらなかつた。
安部子が、恰好な木蔭を探してきた。
「志津香。——ハンケチ」
「……？」
「顔は、くいくいとになつて駄目なんだ」
志津が、仮敷布で、ハンケチをおさへると、安部子が
（もつと顔を上向かせろつ）
というやうな感じで、顔に向けながら、短い森の中だつた、軟い地の上に、それをフハリと敷いて、
「的場さん、ハンケチ」
——安部子は、低んだ低い声が靜かに、ひたひたと寄せてゐる水際に立つて、朝に眼を向けてゐた。つま先に重心を置いて、腰を張り、そのすらりとした肉體を、更に引き締めてゐる感じの立ち方だつた。
低い、哀しげな旅音が、窓から、窓に流れてゐた。
——ひろびろとした北大な自然

のせゐか、つねに、感傷の気分を脱つてゐるその姿態が、何か、いたいけな、臆さうな、哀しい美しさに感れてゐた。
「的場さん。いらつしやい」
安部子が振り返ると、志津と並んで草の上に腰をおろした安部子が、子供を呼ぶやうに大きく、手を振つた。そして、安部子が、サンダルの食ひこむ砂地を、歩きにくさうにして、こつちへやつてくるのに、なほも、安部子は傲慢的に手を振りながら
「志津巻。いいか。——しつかりやるんだぞ」
力んだ小声で言ふのだつた。
安部子が近つくと

新映畫
松竹京都映畫
夕燒富士
斬奸令
原作　次郎
脚色　大輔
演出　秋山　耕作
撮影　齋藤　總郎
配——役
次郎長の子助…高田浩吉、松田美郎…北見順子、松田勇五右衛門…高田稔、阿乃…馬場園子…志賀廣郎、同眞岡…天野秋二、堀賀藏…堀北天、十兵衛…山路義人、治吉…島幸夫、早乙女伊織…坪井哲、關太…志賀廣治
目明し金藏…中村吉松、本庄郷八…南光明、大親武夫…阿保高木慶十郎…尾上多見太郎、是枝正人…梅若鶴三郎
極惡　明月に評判を奪はれてゐる乙女伊織が何かにつけ手に先刻から夜

友之丞を振り立せることに依り目當の手を以て一挙解之助を除かうといふ悪魔の眼つもりが打たせた芝居だつた。が解之助にも味方はゐた。熊太と呼ぶ島帰りの男とリスのやうに敏捷で身軽に何処でも飛び歩くことの出来る小僧吉だつた
東映の悪智慧はその上に市田孝行（こいつもかつては東映の同僚だつた）に命じ流島中の水谷を秘かにそそのかしにせんと企み一計を講じ同僚の都過、十井の両人に託し馬を以て下田に向はせたこの姓計を解之助知るや知らずや、江戸を離れた両人が馬を急がせて行くその先々に立つて迎へるのは不吉を喪感させる白服、白張、白張、どこまで行つても二人の行手には縞の白装の男共、ふが如く迎へ見送るのであつた

兒童映畫の再檢討

「風の中の子供」から「子供の四季」以來兒童映畫が各方面に反響をよんで、いろ〳〵なものが出現するに、大人のみで喜んだり、感心したり、又悶えたりするもので、聊か定義の域で論ぜられた兒童映畫の眼目であつた。
大日本兒童映畫聯盟では、從來の兒童映畫の缺点を補ひ、新しい希望をもつて「左言と馬」を世に送つたが、これも期待されたほどでなかつた。むしろ子供からは不評を買つた。子供のために作つたのであるのか、子供に聽けては何にもならぬ。
この映畫は、素材はこゝ數年田園風景の点描で、今までの單調的變化による興味中心な行き方をさけて、一つの違つた大膽な方向に進んだものである。卒凡な日常生活の裏から童心を発掘する試の世界や、夢の世界を追つて兒童の映畫法と時を同じくして誕生した

臺灣日日新報 漢文版 昭和十四年九月十三日（水曜日） 第一万四千一百八十七號 A（一）

臺灣日日新報
日本夕刊共二十頁
編輯兼發行人 佐々木八郎
臺北市榮町壹丁目壹番地
社報新聞 日曜附録 雜誌 印刷 製本
所在地
電話 編輯局 代表五八〇 二二〇五 印刷局 五八〇三 二二〇六
定價 一部六錢 一ヶ月前金壹圓五拾錢 三ヶ月前金四圓拾錢 半年金八圓 一年金拾七圓（日本國內外送料不要）
廣告料 特別一行十字壹圓五拾錢 同二行二十字壹圓 同三行三十字貳圓 同四行四十字貳圓五拾錢
振替口座臺灣一〇番 臺灣銀行 臺北一番
（第二種郵便物認可）昭和十四年九月九日第三種郵便物認可

支那派遣軍總司令部の設置 事變處理に一大進捗を見ん

社說

一

陸軍では時局に即應して支那軍總司令部を新設、總司令官に西尾大將、總參謀長に板垣中將を任命せるが、これは今回の支那派遣軍總司令部を編成せる旨公表した。その派遣軍總司令官として西尾壽造大將、總參謀長として板垣征四郎中將が、夫々入任を命ぜらることとなつた。顧みれば昭和二年度、その當時は北支中支、南支に及び大陸全面積の大半は皇軍の鐵蹄力は四分五裂、國民に漸く困憊の氣色を認めざるを得ない狀態であつた。即ち北方政權に一地方政權に西奔し、國民政府に東走し、辛うじてその命脈を保つてゐるやうな有樣であるが、從つて國民的抗戰を呼號してゐるのはごく後方からの援助しつつあるイギリス、ソ聯などの敵性が存在してゐるからに外ならない。皇軍の現實行動と、現實に來つた點からも從つて國民政府は、その名稱を僭稱するに過ぎない。

二

一方支那に在つては抗戰意識が根強くあるとは言ひ難い。國民政府は、その名稱を僭稱するに過ぎない。

三

此の秋に當り政府は、歐洲戰爭には介入せず、專ら支那事變の解決に邁進せんことを中外に聲明、その態度と決意を明かにしたが、請般の國政改革は、專ら從來から從に從つて推進、國防國家體制の飛躍的强化を期しつつ、專ら援蔣國の敵性國際を知ることとなつた次第だ。勿論、くて全民に負擔作戰を更に又當

總司令部を新設 總司令官に西尾大將 總參謀長は板垣中將

【東京十二日發同盟】陸軍では事變處理に對處して今回支那派遣軍總司令部を新設、總司令官に教育總監西尾壽造大將、總參謀長に前陸相板垣征四郎中將が補せられ十二日左の如く發表された【寫眞（上）西尾大將（下）板垣中將】【大本營陸軍部十二日午後二時四十五分發表】時局に即應し支那事變處理の完遂を期せんがため今般新たに支那派遣軍總司令部編成せられたり（陸軍省發表）今般左の如く發令せられたり

陸軍大將 西尾壽造

補支那派遣軍總司令官

陸軍中將 板垣征四郎

支那派遣軍總參謀長被仰付

陸軍少將 大脇保彥

關東軍參謀副長兼關東局參謀副長被仰付

陸軍少將 押大脇太郎

關東軍參謀第二課長兼興亞院參與官被仰付

陸軍大將 植田謙吉

關東軍司令官

陸軍中將 梅津美治郎

補關東軍司令官

陸軍大將 西尾壽造

補支那派遣軍總司令官

陸軍中將 板垣征四郎

補支那派遣軍總參謀長被仰付

陸軍少將 山田祥二郎

補關東軍參謀副長

陸軍大將 杉山元

陸軍中將 飯田祥二郎

補軍事參議官

補近衛師團長

親補式御擧行

【東京十二日發同盟】天皇陛下には十二日午後二時二十分廣間の間に出御、河部首相侍立の上陸軍御補式を行はせられ、西尾新支那派遣軍總司令官以下に夫々勅諭を賜ひ河部首相より勅記を授けた。尙松山祐三郎しては內閣より陸軍省を經て勅記を賜はつた。

事變處理に大飛躍 派遣軍の陣容一層强化

【東京十二日發同盟】陸軍では既報の如く十二日陸軍として最高最重要人事異動の發表を爲したが今回の異動は支那に於ける中央統帥機關及びこれに伴ひ派遣の政策は更に一層强力且つ緊密なる連絡を保ち事變處理に邁進することとなつたものと見られる

【東京十二日發同盟】支那事變は今や重大段階に到達し之を完遂するに適當なる新陣容を整へるを必要とされてゐた所今回支那派遣軍總司令部が編成され總司令官には西尾壽造大將、總參謀長には板垣征四郎中將が補せられ十二日發令された

補軍事參議官 杉山元

補近衛師團長 飯田祥二郎

補關東軍司令官 植田謙吉

補關東軍參謀副長 山田祥二郎

阿部內閣の政綱政策 愈よけふ正午發表

【東京十二日發同盟】十二日午後の閣議は午後二時五十分散會後引續き內閣書記官長室で內閣情報部の機構强化を中心とする政綱政策に關する重大各閣僚間の意見交換を行つたが午後五時半に至つて漸く意見の一致を見るに至つたので右政綱政策は十三日午前十時の臨時閣議に提出決定の上直ちに發表實施することとなつた

【東京十二日發同盟】河部內閣の政綱政策は十二日の閣議に附議される豫定であつたが時間的に餘裕がないため同日は決定發表に至らず、十三日臨時閣議の上正式決定の上これを中外に發表することになつた、政綱政策の骨子大要左の如し

一、今次歐洲戰爭に對處する帝國の態度は飽くまで帝國は之に巻込まれざる自主獨立の立場に立つて擧らず支那事變の速かなる解決に邁進せんとす

二、中國に於ける新中央政府の誕生を見んとしつつあり、帝國としては東亞新秩序の建設を急速に實現し以て日滿支三國間の互助連環の關係を確立し一層互助的に緊密强化されねばならぬ

【東京十二日發同盟】河部內閣の政綱政策は十二日の閣議に附議される豫定であつたが時間的に餘裕がないため同日は決定發表に至らず、十三日臨時閣議の上正式決定の上これを中外に發表することになつたが、政綱政策の骨子大要左の如し

一、今次歐洲戰爭に對處する帝國の態度は飽くまで帝國は之に巻込まれざる自主獨立の立場に立つて擧らず支那事變の速かなる解決に邁進せんとす

二、中國に於ける新中央政府の誕生を見んとしつつあり、帝國としては東亞新秩序の建設を急速に實現し以て日滿支三國間の互助連環の關係を確立し一層互助的に緊密强化されねばならぬ

越界路接收問題 我方は斷乎たる決意

【上海十二日發同盟】我が警察權の撤廢を要求する越界路接收問題は去る六日の我が申入れに對し十日より實施されたる市政機構改革當時の發表內容に依り工部局側でも前向きの態度に出ることとなつたので、我方としては速かに我が要求の貫徹を期すべく斷乎たる決意を以て臨んでゐる

【上海十二日發同盟】我が警察權の撤廢を要求する越界路接收問題は去る六日の我が申入れに對し十日より實施されたる市政機構改革當時の發表內容に依り工部局側でも前向きの態度に出ることとなつたので、我方としては速かに我が要求の貫徹を期すべく斷乎たる決意を以て臨んでゐる

獨波戰線

宣傳戰に鎬を削る ワルソー攻防最後段階

【アムステルダム十一日發同盟】ワルソー攻防戰最終段階に入つて獨軍は方面コック監獄の囚人は總て武器を與へられて解放されこれ等無數の軍隊は續々ワルソーに集結にしてゐる、市の北部に陣地を敷くポーランド國民隊は市の西南部に猛烈な砲火を浴びせその方面一帶は殆ど焰の海となつてゐる

◇ポーランド側 ドイツ軍撃破は昨十日七時、十一日午前は五回に亘つてワルソーを襲ひ市內各所に爆彈を投下した、內二機はポーランド軍に依つて撃墜したドイツ機は目下ルブリンその他東南ポーランド各地の各部市を攻撃中である、ポーランド軍は首都防衛に全力を擧げ敵の攻勢に抗して頑強に陣地を死守しつつありワルソーは未だドイツ機械化部隊を一歩も市中に入れしめてゐない

【ワルソー十一日發同盟】ポーランド軍司令部は十日の戰況につき左の如く發表した

一、ナレヴ河及びブーグ河のコンディチバ地方においてポーランド軍はドイツ機械化部隊と激戰中である

二、モドリア（ワルソー北方五十粁）は未だ陷落せずワルソー附近におけるドイツ軍の數次に亘る攻撃は悉く撃退された

一、ドイツ空軍は十日もポーランド全土に亘り部市、鐵道及び非戰闘員を猛襲した

尙ポーランドの半官ベット通信はワルソー攻防の最後の數日間までポーランド軍のために敵撃墜されたと發表された

ナチス政權打倒へ 英國は飽く迄戰ふ イーデン自治領相强調

【ロンド十一日發同盟】新たに自治領相として戰時內閣に加つたイーデン氏は十一日英帝國及び米國に向つてラヂオ演說をなし英國はドイツのナチス內閣を打倒するまでは飽くまでも戰ふ決意であると左の如く强調した

今となつてはわれわれは單に獨逸の壓迫と戰つてゐるのではない、われわれは獨逸人の壓迫までは平和は望むべくもない、安全は文明を固めてゐるのである、實はイーデン氏は精神的面に關する二方面の封鎖に依りドイツを自滅せしめるを目的とするものである、故に英國が單に獨逸の壓迫と戰つてゐるのではない、われわれはドイツ國民をナチス政權の壓迫から解放するために戰つてゐるのである、ドイツ國民がナチス政權を打倒するまでは英國は戰ひ抜かんとの決意を明かにした

英のコミユニケ（對獨强硬態度を再び闡明す）

【ロンド十一日發本社特電】英國情報省は十一日コミユニケを以て對獨强硬態度を再闡明したが其の內容左の如し

ドイツ側は最近しきりに戰爭は既に終了し英佛兩國はドイツがポーランドを征服した後に平和交渉に關する意向があるとの印象を與へるため宣傳に努めてゐるが事實は全然これと反對であつてドイツ側が平和交渉は信頼出來る保證との間に行ふ必要があるとしてゐるのは當然であるが更にヒトラー政權は名譽ある平和を約束してドイツ國民を過まつた、何故ならドイツ國民はドイツ政府が力政策をとつて戰爭を不可避ならしめた結果平和を與へられず又全世界はドイツの現在の狀況を見れば明らかであらう

ヒトラー總統は從來各國政府に對して數多くの宣約を行つたが從つてもいない、英國が和平交渉は信頼出來る保證との間に行ふ必要があるとしてゐるのは當然である更にヒトラー政權は名譽ある平和を約束してドイツ國民を過まつた、何故ならドイツ國民はドイツ政府が力政策をとつて戰爭を不可避ならしめた結果平和を與へられず又全世界はドイツの現在の狀況を見れば明らかであらう

ヒトラー總統は從來各國政府に對して數多くの宣約を行つたが從つてもいない、英國が和平交渉は信頼出來る保證との間に行ふ必要があるとしてゐるのは當然である更にヒトラー政權は名譽ある平和を約束してドイツ國民を過まつた、何故ならドイツ國民はドイツ政府が力政策をとつて戰爭を不可避ならしめた結果平和を與へられず又全世界はドイツの現在の狀況を見れば明らかであらう

英の對獨封鎖 成果は疑問だ

【ローマ十一日發同盟】ジョリナル紙にガイダ主筆の「對獨封鎖斷」と題する論を掲げ左の如く述べてゐる

英佛陣營の目差すドイツ討伐と

米國を必然的に戰爭に捲き込む

武器禁輸條項廢棄に反對論

【ワシントン十一日發同盟】米國政府は近く召集される特別議會に現行中立法中武器禁輸條項の廢棄を要請するに決心、既に與野兩黨の領袖に對し之が說得を開始したが、これに對し孤立主義者の巨頭ボラー上院議員は十一日長文の聲明を發し武器禁輸條項の廢止には斷じて反對なる旨を明かにした、聲明要旨次の通り

中立法中の自動的武器禁輸條項の撤廢は米國を必然的に戰爭に捲き込むであらう上院は斷じて承認しない、斯く迄に御實驗を御焦めする理由は病氣が癒る癒らないを申上げるよりは一週間實驗して其效果は自から魂である超短波裝機械に聞いて戴きたい、値段は安いが長は矢張り六メータ弱で、是れは東京市電氣研究所の試驗に依る公式の認定波長であります

英の經濟封鎖 效果は疑問だ

【ローマ十一日發同盟】ジョリナル紙にガイダ主筆の「對獨封鎖斷」と題する論を掲げ左の如く

英佛陣營の目差すドイツ討伐と

滿洲國政府 企畫委員會

【新京十二日發同盟】滿洲國政府は十二日午後國務院において企畫委員會を開催、滿洲事變に伴ふ今後の五ケ年計畫、物動、勞務、資源、財政、金融、交通、產業、文化、人口、土地、農業、畜產、水產、林業、移民、都市計畫、地方計畫、國防、科學、宣傳、調査、統計、其の他各方面の關する基本的方策を審議した結果左の如く決定した

一、五ケ年計畫は一部を多少變更することあるも概ね原案通りとする

二、實現は可及的速かに實施することとし、物動、勞務、資源、財政、金融、交通、產業、文化、人口、土地、農業、畜產、水產、林業、移民、都市計畫、地方計畫、國防、科學、宣傳、調査、統計、其の他各方面の關する基本的方策を審議した結果左の如く決定した

一、五ケ年計畫は一部を多少變更することあるも概ね原案通りとする

二、實現は可及的速かに實施することとし、物動、勞務、資源、財政、金融、交通、產業、文化、人口、土地、農業、畜產、水產、林業、移民、都市計畫、地方計畫、國防、科學、宣傳、調査、統計、其の他各方面の關する基本的方策を審議した結果左の如く決定した

伊大軍 ナポリに集結

【ニューヨーク十一日發同盟】十一日のAPローマ電に「これは目下イタリー政府はナポリ港に陸々大軍を集結しつつあり、この部隊はナポリから北アフリカの伊領リビヤに向ふものと推想され時局柄各方面の關心を呼んでゐる

◇ドイツ側 ワルソー市內の目抜の通りは瓦礫、トラック等を積んでバリケードを築きワルソー防衛司令官ワーツ將軍はポーランド軍に依つて市內のルンベンを以て軍隊を組織し一方モコトフ監獄の囚人は總て武器を與へられて解放されこれ等無數の軍隊は續々集結、殺人を增强にしてゐる、市の北部に陣地を敷くポーランド國民隊は市の西南部に猛烈な砲火を浴びせその方面一帶は殆ど焰の海となつてゐる

◇ポーランド側 ドイツ軍撃破は昨十日七時、十一日午前は五回に亘つてワルソーを襲ひ市內各所に爆彈を投下した、內二機はポーランド軍に依つて撃墜したドイツ機は目下士官としてルブリンその他東南ポーランド各

日無天

河部內閣が成立し、一日おいて滿洲事變といふ大きな廻り合せに際會したこの新內閣、何となく此の內閣の前途には大きな「物」を想はさせる前觸がある。それは所が此の新內閣は、その政綱政策を發表しない中に、でつかい一つの事變をモノの見事に解決して了つた。それは支那派遣軍總司令部の設置だ▲この大英斷（然しコレは疾うに斷行さるべき筈だつたのだが）が、支那事變處理の上にどんな大きな作用を及ぼすことか▲既に角、河部さんの第二番はトテモ皇軍なクリンヒットであり、事變處理に邁進するといふ永久の第一打と共に此の新內閣は外國と支那において嘘ない不評判であつた。支那の國民黨の新聞紙が小田の越の如く日本の政策を喜んでガア〳〵噪ぎ立てたのは當り前だとしても、外國紙でさへ、其處認にならぬ▲畏れ乍ら、殆ど支那にならぬ▲畏れ乍ら、殆ど支那にならぬ▲畏れ乍ら、殆ど支那

運轉資金も調整する

國防經濟建設のため規定を研究中

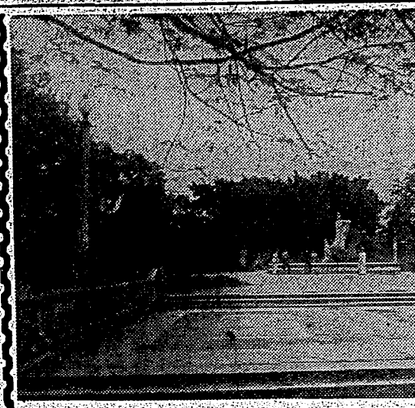

【東京十二日發同盟】大藏當局では歐洲大戰が長期化しつつあること並今後の我が國防經濟建設に種々の影響を與へることは必至なので資本配置よりする統制方法の萬全を期すべく理財局で目下研究中であるが、當面の問題として差當り緊急に必要とする運轉資金の調整から設備資金調整に關聯して

一、設備を制限しない

一、臨時資金統制方法を講じてゐるのであるが、これが根本的改正をなし運轉資金調整統制方法を加ふる案があるが、條項の關係を變更するので慎重に考慮して資金統制強化の必要性が認められればそれは急の間に合はない點がある

一、金融機關及び證券會社の運轉資金を適正限度に制限し、協調融資及び自由限度の二段階に分け實施的に依り更に細分する外針の下に進んでゐる、その實現方法としては左の二項が考慮される

一、國防資金法第十二條末段の規定に依る勅令の制定は、豫算面並その他經濟化してゐる各國

事變前後と廣東の貿易

未だ宣撫取引の範圍

私の觀た南支(一)

次に廣東を中心とする貿易狀況について概要に必要な述べておく、廣東は上海、天津、漢口と共に對立する支那四大貿易港の一つでその發展が期されてゐるが、一九三二年から二六年迄の統計數字を見ると

◇…對外貿易は

一九三二年から二六年迄の統計數字を見ると

年次	輸入	輸出	計
一九三二年	一〇四、三五四	七、六六〇	一一二、〇一四
一九三三年	一〇二、〇九一	七、四一〇	一〇九、五〇一
一九三四年	九三、七四〇	七、〇八一	一〇〇、八二一
一九三五年	八二、一〇〇	六、八〇〇	八八、九〇〇
一九三六年	一〇二、〇〇〇	六、〇〇〇	一〇八、〇〇〇

◇…輸入の主なる品目

ところが我單品當時に於ては物資交易と雖も尚ほ、作戰地關係で自由取引を許さず嚴重への輸入配給を既述の如く食料品其他

◇…日常必需の

に限り、官廳配給組合によるのである入二万圓乃至三万圓位にストクし或は生産の關係にこの點に於て主なる品目に次を見ると

品名	數量	價額
米	一〇四、〇三五噸	一、三九六、〇〇〇圓
麥粉	一二、〇〇〇噸	三六〇、〇〇〇圓
雜穀	三六、〇〇〇噸	一、〇八〇、〇〇〇圓
豆類	一二、〇〇〇噸	三六〇、〇〇〇圓
草	三六、〇〇〇噸	一、〇八〇、〇〇〇圓
綿糸布	三、〇〇〇、〇〇〇碼	二、四〇〇、〇〇〇圓
雜貨類	八二、〇〇〇	三、三〇〇、〇〇〇圓
マッチ	三、〇〇〇箱	一二〇、〇〇〇圓
其他		二、四〇〇、〇〇〇圓
計		一三、二〇〇、〇〇〇圓

何は仕向地別輸入出は（單位千円）

年月	內地	臺灣	其他共計
十二年十二月	一	一	一
十四年一月	一	一	一
二月	一	一	一
三月	一	一	一
四月	一	一	一
五月	一	一	一
六月	一	一	一
計	一	一	一
十二年十二月	一	一	一

（寫眞は廣東第一公園……森岡特派員）

米價對策は緊急

肥料の配給機構は組合組織

上京を前に 田端局長談

田端米穀局長は十二日の午前九時半頃から省議室に於て、各地方長官會議に關する協議の爲め來會した各府縣の米穀主任課長に對して左の如く語つた

米價と折衝中の移出米價決方法に關する協議の爲めに上京するのであるが、米價對策や生產奬勵に就ても中央と緊密に連絡を取つてゐる

收買方法に關しては既に農務課長が先發上京して折衝を續けてゐるが、何れ當局の上京前に結論に到達するやう努力する考へである、且つ當局が積極的に農家の負擔を輕減する爲に至つてはゐない、次に米價調節に就ては既に內地に於ては最高價格の設定を行つて最近の騰貴なる米價を抑制する方途を講じたが、一方朝鮮に於ても內外地を通ずる米穀需給の調節を圖つて最大限度の努力をする考へである、最後として米價對策に協力する立前から何等かの方策を樹立しなければならぬ現情にあるので、上京の上は米價問題と共に肥料の配給機構の改善に關しても一家族に屬つたやうなもので合理的に解決する所である、此の點に關しては農務課、組合關係者と協議を遂げたいと思つてゐる

九、十月の移出米

移出商其他に割當

右條件の下に商內解禁

不穩問題解決の方法として對滿米は從來の關新移出商內を中止してゐるが、之が解決方法を決定するため府米穀局米政課長は十二日午前九時より協同會議室に於て各府縣主事及び商務課長、財務課長以下係官出席、協議の結果

一、臨時資金統制方法を講じてゐるのであるが、これが根本的改正をなし運轉資金調整統制方法を加ふる案があるが、條項の關係を變更するので慎重に考慮して資金統制強化の必要性が認められればそれは急の間に合はない點がある

一、金融機關及び證券會社の運轉資金を適正限度に制限し、協調融資及び自由限度の二段階に分け實施的に依り更に細分する外針の下に進んでゐる、その實現方法としては左の二項が考慮される

一、國防資金法第十二條末段の規定に依る勅令の制定は、豫算面並その他經濟化してゐる各國

臺灣島內の砂糖取引も割當

島外へ出過ぎた形跡もあり

永井清次氏談

日糖臺灣支社理事

大日本製糖と臺灣製糖との合併は本月二十日臨時株主總會を開催、株主の承認を求めた後、昭和十二月五日正式發足することになつてゐる、目下の處合併に關する事務は着々進捗中で、既に合併に伴ふ資產評價も終了し、兩社の資產評價委員會の評價額を參酌して、合併比率を決定、合併契約書を作成、これが承認を得る爲め、

時局柄重要な 司法保護事業

總務長官　森岡二朗

現下我國は擧力を挙げて興亞の大業に邁進いたして居るのでありますが、特に前線の將兵があらゆる艱難を排し國家に竭し、力戰奮鬪して赫々たる戰果を收めてゐますことは、眞に感謝に堪ざることころであります。

この秋に際し、我眞國民は一致協力、水も漏らさぬ銃後の陣を布き國民精神の昂揚は勿論、人的並に物的資源の愛護増强に努め、即ち銃後の將士をして後顧の憂ひなからしめ、擧げて興亞の大業完成のために萬全を期して、事變處理に邁進することが刻下第一の義務なりと信ずるのであります。

惡しき者をこの國土の下に於ても、罪を犯し、刑後の治安を紊してゐる者の少くないことは眞に遺憾とするところでありまして、勿論犯罪に對しては、國家は警察、裁判、行刑の各機關に依り嚴にこれが取締りを爲し、罪にこれら犯罪人を改悛せしめることに努力致してゐるのでありますが、遺憾ながら、これのみよりでは十分その目的を達せられないのであります。

即ち彼の釋放者や執行後あるが儘に放任し、又社會の保護に缺ける點に對しても、眞の改悛の情顯著なるものに對しては、國家は寛大なる處置を講じ、更生の機會を與へ、又社會の保護團體をして之を援助せしめ、以て再び罪惡に陷ることなからしめ、延いて興亞の大業完成のために萬全を期して、事變處理に邁進することが刻下第一の義務なりと信ずるのであります。

惡しき者をこの國土の下に於ても、罪を犯し、刑後の治安を紊してゐる者の少くないことは眞に遺憾とするところでありまして、勿論犯罪に對しては、國家は警察、裁判、行刑の各機關に依り嚴にこれが取締りを爲し、罪にこれら犯罪人を改悛せしめることに努力致してゐるのでありますが、遺憾ながら、これのみよりでは十分その目的を達せられないのであります。

即ち彼の釋放者や執行後あるが儘に放任し、又社會の保護團體をして之を援助せしめ、以て再び罪惡に陷ることなからしめ、延いて興亞の大業完成のために萬全を期して、事變處理に邁進することが刻下第一の義務なりと信ずるのであります。

お侍と八百屋

鳩翁道話の教訓

高等法院檢察長　古山春司郎

大學に學ぶ檢事諸君日頃日新日進の日朔々日新とありますが、之は朝ら毎日本性を曇に洗ふことを敎へたものであります。我等は毎朝顔を洗ひます文風呂に入り、身體を洗ひますが、此の本性を洗ふことを忘れては居られぬであらませうか能く考へて見なければなりません。燈臺の硝子大ピカ〳〵光らせてゐるのは、眞の燈臺守が精神を磨いて居ることはないでせうか。燈臺はラヂオの様に語つては役に立ちません。燈臺をのむ為の燈臺で飾物ではないのであります。人も立派に人間として社會に活動を爲すことが使命で飾物の人形ではないのであります。それでありますから、顔を洗ひ身體を洗ひ爾をピカ〳〵光らかして居る許りでは何にもならぬのであります。尊に心を曇に光らかして置くことが一番大事なことであります。

之に就て適切なお話がありますそれは芝田塲鍛冶屋の中に、「江戸前出に住む或る八百屋の主人は酒を飲む癖があつて、度々の醉狂を打つ彼の主人があるとき有様で、或日のどん底に毎日百文位の資本で商物を入れ、江戸中を賣り歩き二百文儲けて自分等夫婦と子供三人の暮しを立ててゐた。或る日の事、夏ごろから大根賣りに出掛けたが知れたものか少しも賣れず日も暮れかかつて來たので、大根で大根ぐらゐと思ひながら歩き廻つてゐると或るお侍の屋敷から呼ばれたので門を入ると其家の主人が縁先の月代を剃り髭を結ひながら其の大根幾何かと云ふ、百文に三把と答へると、それは高い、二十四文つづにまけて置けと云ふが、それでは損をするから、百文に三把で買つて下さい。今朝から江戸中を賣り歩きまだ一把も賣れませんから如何程でも負けますと云ふと、其家の主人が、どうでも負つて貰へらねばならぬ大根です、と聞く耳に入つてくるのは某侯の參謀、人への進言を聞き入れられないで、自らもどうなつてもいいと、すべての事を人々から見放されて了ひ、自らも人々から見放されて、閉門蟄居を命ぜられたり、或は切腹して果てた例は、今日の事ではありません。

丁度ひつきりなしに參謀、人の集まるところでしたので、隱を殺して、ぢつと人々の噂をきいてゐますと、と聞くともなしに耳に入つてくるのは某侯の參謀、人への進言を聞き入れられないで了ひ、自らも人々から見放されて、閉門蟄居を命ぜられたり、或は切腹して果てた例は、今日の事ではありません。

それでは損をするから、百文に三把で買つて下さい。今朝から江戸中を賣り歩きまだ一把も賣れませんから如何程でも負けますと云ふと、其家の主人が縁先の月代を剃り髭を結ひながら其の大根幾何かと云ふ、百文に三把と答へると、それは高い、二十四文つづにまけて置けと云ふが、

空に残れる (111)

尾崎士郎 作

高木清 畫

（禁上轉）

夕方から降りだした雨が夜になつてひどい降雨になつた。

若い新田は火鉢の上へ両足を乗せて、新聞の続きを読んでゐたが、そこへ静かに襖をノックする音が聞えて、

「あの西さんが大へん苦しさうなんですけれど」

「ああ、さう、さう」

新田先生はあわてゝ立つた手術着をつかんで立ちあがつた。

「今すぐゆくからね」

彼は入院患者の一人がさうきらしきりに腹部を訴へてゐると言はれたことを思ひだしてゐたのである。患者の上から手術着をひつかけると彼方のすき間から吹きこんでくる雨でしんしんとしめられてゐる病室につゞく廊下を飛ぶやうに歩いていつた。

間納の急な梯子段をのぼつたつつきの部屋に流感にたおれた若い女の患者が熱病で呻つてゐる。

廊下に面したらすきとおらない硝子に雨を洗ふらしい女の影が立つたり坐つたりして動いてゐる。

▲本島人の理解ある協力を望む

第二に「自分の馬だから儲けさせろ」と云ふ様な考へ方を持つ者があつたとしたらそれは非常な誤りである。勿論之は全部ではないが其の一部分に過ぎぬ馬の使用にはたえず重量に関係ある能力所有者を自覚するについて言語の各地方における馬産馬術の発行をするには馬産歴史が未だ新らしいものであるだけに先づ以て地方民に馬車思想の普及啓蒙を図り馬の個体に対する確固たる心構へを養成せねばならない事を痛感するものである。即ち馬は平時は農耕に軍需に又用に供せられるが一朝有事の場合には軍馬の供給器として第一線に活躍しなければならない重大な国家的使命を有してゐる馬に対しても愛護と観賞に値する様に育てゝ行く事が国防上に如何に重要であるかは改めて言ふ迄もない事である。

以上順序的に所見の一端を述べたが地方官民全位の御協力を願ひ得れば幸甚である（文責在記者）

能く使ひ能く護れ

第一回地方馬検査に就て…(下)

農林省畜産局中佐　伏屋宏

地方馬検査官

馬が若し物言ふ事が出来たならば「殺さうと勝手だ」と云ふ様な考へを持つ者があつたとしたらそれは非常な誤りである。勿論之は全部ではないが其の一部分に過ぎぬ馬の使用にはたえず重量に関係ある能力所有者を自覚するについて言語の各地方における馬産馬術の発行をするには馬産歴史が未だ新らしいものであるだけに先づ以て地方民に馬車思想の普及啓蒙を図り馬の個体に対する確固たる心構へを養成せねばならない事を痛感するものである。即ち馬は平時は農耕に軍需に又用に供せられるが一朝有事の場合には軍馬の供給器として第一線に活躍しなければならない重大な国家的使命を有してゐる馬に対しても愛護と観賞に値する様に育てゝ行く事が国防上に如何に重要であるかは改めて言ふ迄もない事である。

▲馬は能く使ひ能く護れ

検査の結果から見ると折角の心構へが不十分のために検査場に引き出されたばかりの馬が疲れつけられる程度に身を痛められる程度にひがしく虐使して正規出来ないものである。

▲軍事思想の普及徹底が必要

第二に「自分の馬だから儲けさせろ」と云ふ様な考へを持つ者があつたとしたらそれは非常な誤りである。勿論之は全部ではないが其の一部分に過ぎぬ馬の使用にはたえず重量に関係ある能力所有者を自覚するについて言語の各地方における馬産馬術の発行をするには馬産歴史が未だ新らしいものであるだけに先づ以て地方民に馬車思想の普及啓蒙を図り馬の個体に対する確固たる心構へを養成せねばならない事を痛感するものである。即ち馬は平時は農耕に軍需に又用に供せられるが一朝有事の場合には軍馬の供給器として第一線に活躍しなければならない重大な国家的使命を有してゐる馬に対しても愛護と観賞に値する様に育てゝ行く事が国防上に如何に重要であるかは改めて言ふ迄もない事である。

ところが V・B が消化液の分泌を促して、胃や腸の消化機能の活動を助け、又 V・C が身体細胞の機能を正しくして血液を清浄にする

この二つの作用は、從來の肝油に有り勝ちな、副作用を全く解消するだけでなく、却つて消化を助け、便通を整へて、V・A D分を榮養として完全に吸收し肝油特有の榮養効果を、一層高めるのであります。

新發見の凝血豫防劑

最近ベルリンなる物質が血液の凝固を防ぐ能力をもつものとして發見され、外科方面に於ける手術致命的な血液の損失に關して重大なる貢獻をなすものとして喝采されたが、スペルグ研究所ターゲ・アストルップ博士は研究の結果、ベルリンは微量ではその效力を發揮することができず、血液中に存在する未發見物質との共同によつて初めて凝血防止に役立つものであると。

生けるが如く働く人工細胞

米国オバーリンカレッヂのハリー・ホーズ教授はスタンフォード大学で開催の米国化学会第十六回總會において人工細胞の研究發表を行つた。

人工細胞は水分や脂肪の溶液を透過せしめる細胞が如何に作用するかについての理解を增進せしめ得るものと期待される。

人工細胞は一%のレシチン酸ち酸素、神經等に存在する脂肪狀物質をコロヂオンに溶解したもので直徑を作つた精巧なものである。

蒙古夜話 沙漠の魚

蒙古といへば沙漠を連想する位で、そこに、水は勿論ないかのやうに考へられる。が、さうではない。人間がゐる以上は水があるわけで、その水の廻りには魚や羊の群が集つてゐるところもあるが、その水の廻りには魚や羊の群が集つてゐるところもあるが、その水を飲むと同時に、飲みながら小便を垂れるので、水つて居つて、非常に汚い濁の狀況を呈してゐるのであるから、水を煮るときは必ず煮沸である。

ところで、蒙古の沙漠に魚がゐるとであるが、勿論、砂の中にゐるわけでなく、沙漠に点々と大きな湖水があるのである。その中で有名なのは、ダライノール湖、バイル湖がある。また之に流入するところの河川があつて、これは鱒、しい魚がゐる。蒙古人は鱒類の關係上魚を食べないので魚を獲らぬ。

これには次の理由がある。支那民族が蒙古族を統治させるところの悪弊なる政治工作に依つて蒙古十人が放るべく水草を追つて一定の場所に住めないやうにするといふことの關係上鱒類といふものを以つて魚を禁じたのである。魚を獲ると、ついその河の辺の湖水の傍に定住してしまつて、動かんといふことになつてしまふから、それは困るといふ支那の政策から鱒類の殺戮として、魚を獲つてはならぬといふことになつて、宗教的に魚を食べない。

その為に魚は殖え放題である。コロソバイルに居る魚など実に大きい。

○

冬はカンカンに氷つた氷の中にゐるので氷の下を這ひ廻るといふ長い間の習性や小さい頃をしてゐる。魚は大抵冬おいて日本の魚のやうに氷の細かい目標はないが、その調理法については十分食べることが出來る。但し夏はまたたく間に腐つてしまふので、其利用の範圍は非常に少いが、冬はカンカンに氷つてしまふから、十月の末から翌春三月一杯までは天が下全體の大冷凍室で、零度より上ることは絶對にないから魚は絶對に腐らぬ。

○

蒙古の バイラルの魚屋の店頭で丁度日本のスケキ民族、ステキを縦に並べて賣つてゐるやうに魚を縦に並べて賣つてゐる。日本なら鉄皿面になつた板の上にたべたし魚をぬべるのが法であるが、カンカンに氷つてしまつてコンクリートで作つたやうな魚でもあるから、一日氷つてしまふと、鋸が歯が立たぬ程に硬くなつてゐるので、丁度しまふと同じやうに何にも鋸なんかもまらぬ。投げても壊つてもこはれない。コロンバイルあたりの魚は、奥地はチタートムスク鉄道近く、東はウラオ附近まで送つて來る。

日本人には、魚は其嗜好の關係上、何でも食べるのであるから、冬の間は河川或は湖の魚を利用すべきである。その方法は凍らぬのに限るのでこれは始めてゐるかたやうな魚に用ふる手であるまで調理するとまづい。

V・A・B・C・Dが同時に服める！

コンビター は……

肝油中でも一番純粋で消化吸收し易く、最も豊富にV・ADを含有する、産卵期の鱈のみを選び、その肝臓より抽出した天然のままの肝油と、V・BCとを獨自の操作を以つて合理的に處理、綜合一丸とした新發明で、これこそ「ビタミンは綜合して用ひよ」と云ふ、榮養學上の最高の理想を、一擧に實現した、V・ABCD綜合完全榮養劑です。

而もコンビター一日分中のV・AD量は、普通肝油の二十瓦以上に相當する高單位を確實に保つてゐます。

そしてコンビターは、全く小豆程の極小糖衣粒で、臭くなく、大人でも幼兒でも、樂々とお菓子の様においしくのめます。

何故、ヒタミンは綜合するとよいか

虚弱体質の改造強化に、結核の豫防と治療に、V・ADを多量に含有する肝油のよい事は、周知の事實で疑問の余地なしです然るに肝油は元氣非常に濃厚な油脂ですから、消化が容易でなく、且榮養劑の特徴として、長期の連用を必要とする爲、往々消化不良、食慾不振、嘔吐、下痢等の副作用を伴ひます。

コンビターは、V・Bが消化液の分泌を促して、胃や腸の消化機能の活動を助け、又V・Cが身体細胞の機能を正しくして血液を清浄にする從來の肝油に有り勝ちな、副作用を全く解消するだけでなく、却つて消化を助け、便通を整へて、V・AD分を榮養として完全に吸收し肝油特有の榮養効果を、一層高めるのであります。

AC—7

照明報國

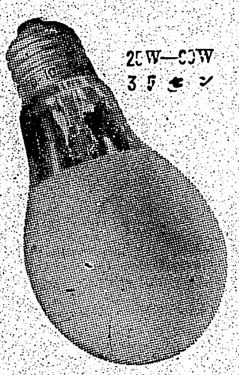

❶生産力擴充、國民保健の二大國策に副ふには、工場も、家庭も、うんと照明度を高めねばなりません。

❷消費節約、百億貯蓄の二大國策に副ふには、電力を無暗に消費してはなりません。此の大きな矛盾を解決する一石二鳥の妙案は、同じワットで明るさ十二割の❸明視ランプを使用する一途あるのみです。之れこそ完全なる國策順應と謂ひ得るのです。竝に銃後忠良なる經濟戰士の皆様に此の電球のより一層の普及と御愛用を御奨めする次第であります。

二重螺旋 電球 二重螺旋 電球

プラ球照明

プラウト

東京電氣株式會社

劑養榮合綜DCBAンミタビ

コタビンコ

果効の範廣な

1 ビタミン消費の最盛期であるD兒に用ひれば、V・ABCDを充分に與へ、發育をグンぐと進め、頑健を身体の基礎を造り上げます。

2 よく風邪を引く、顏色が惡い、體質虚弱体質を根本的に改造強化して身体全般の生活機能の活動を旺盛にします。

3 呼吸器粘膜を強化して肺炎や肋膜、結核等の病菌に對する抵抗力を强くします。

4 妊娠と同時にこれをのんで、V・ABCDを充分に與へ、當然胎兒への榮養補給も圓滑に行き屆き、産後の乳不足や母体の衰弱を來さず、乳兒の發育は極めて順調に進みます。

5 近視、トラホーム、目其他の眼疾は全て榮養不足からです。コンビターを日々連用するのが、最も簡單な豫防法であり、治療法です。

コンビターは其他、骨格を强化して齲齒を防ぎ、膀汗の分泌を促して寄生虫の發生を防衛し、又重病後の恢復をグット速めます。

小人……一日……十粒前後
大人……一日……五粒前後

三百粒……七〇
千粒……二三〇〇

製法特許
新發賣品

この新聞名記載の上三錢切手添入下さい見本、説明書進呈す。

名古屋市東區東外二ノ三
愛夏元　荒川長太郎合名會社
製造元　帝國水産化工研究所

精進料理は、ダシが肝腎

魚や肉を使はない精進料理は、ダシを上手にとらないと美味しく出來ません。昆布一枚に水一升、醬油少量づゝ味の素一匁ぐらの割で煮て作つたダシを使へば、大變美味しく出來ます。

味の素本舗　株式會社　鈴木商店

（第三種郵便物認可）　昭和十四年九月十三日（水曜日）　臺灣日日新報　第一万四千一百八十七號　A　（五）

司法保護記念日
全島で各種行事を擧行

宜蘭　【宜蘭電話】宜蘭郡では十日の司法保護記念日を迎へる事となつた　一、各小公學校で朗讀　二、各種保護者招待　一、保護婦人會總會（午後一時より宜蘭公會堂で）二、宣傳講演會（午後八時より宜蘭公會堂で）

東港　【屏東特電】高雄州東港郡に於ける十二日の司法保護記念日に當り郡下各街庄に於て左記の行事を擧行して保護事業の徹底に努力する事になつた　一、各街庄に於て講演會を開催し一般に對し保護思想の向上に努む　二、官廳街の飾物の配付　三、各街庄の要所なる個所に保護小屋を設置し保護司を常駐せしむ　四、官内各學校をして保護事業の徹底をなさしむ　五、保護の實に擧ぐる者

北斗保護行事

台中州北斗郡では觀念に囚はるき手を伸ばし再犯防止の完璧を期すべく十日より十六日までを司法保護週間とし種々の宣傳行事を實施するが本年度は特に警察の防犯宣傳と併せ「保護と防犯」二つながら大いに效果を上げるべく努力する事となつてゐるが、十三日の司法保護記念日當日の行事は左記の通りである

一、保護思想宣傳本部を北斗郡役所内に置く　二、郡下小公學校の生徒自宅に對し保護思想を植付しむる講演會を開催する事を宣傳　三、ラヂオを利用する事を宣傳　四、立寄校に依る宣傳　五、ポスターに依る宣傳　六、講演會　七、被保護者へ訓話　八、正午を期し保護思想觀念徹底の爲め一分間默禱　九、各商店に依頼しポスター或は立寄校等を作成掲出せしむ

丸刈が流行
全大屯郡職員が實行

【台中電話】國民精神總動員運動を實踐的に敢行すべく大屯郡では山分部守以下各職員とも率先だくとなつて擧げて全部を巡回講演し銃後國民の心構へにつき積極的に呼びかけてゐる一方山分部守は事務の能率增進を期する爲地から自ら率先丸刈を實行一般職員にも極力勸奬して來た處あつて現在郡職員は勿論街庄吏員の二分の一は丸刈を實行しその他も漸を追うて實行する事となつてゐるので近く大屯郡下職員は全部丸刈と言ふ非常時風景を現出するものと見られてゐる

東石學校研究會

【嘉義電話】東石郡當局では國民精神總動員實踐事項實施の一として十七日午前九時より朴子公學校に於て開催するに決したが、當日は校長以下全職員出動の下に左記プログラムに依り行はれる筈

一、朝の動禽作業　二、講義　三、全校唱歌　四、實地授業　五、部落座談會　熊谷、大野二部導　六、批評及講評

圳頭祭　彰化水利組合圳頭祭

臺中州防空訓練
十七日から擧行

壯丁の龜鑑
重態の愛兒を殘し應召

【臺中州電話】高等科卒業後家業の農業に從事し來つた臺中州大甲郡新埔庄（現在大甲街）大字日南（ママ）二九番地住、農業張（ママ）氏は去る七、八日の流行地區觀音州東港、恒春の二郡に亙り第二種防空演習に際し壯丁として召集を受けたる同人は重病なる我が子を顧みず應召の途に就いたが、同人は出發に當り病床の愛兒に對し「お前は病氣を治して後、父さんの代りに立派な農業家になつてくれ」と涙ながらに言ひ殘して出發したが、同人の出發後愛兒は父の後を追ふが如く死亡したので、同人は出發後も愛兒の死亡を知らず、軍務に精勵してゐるが、同人の留守宅では近く祭祀を擧行する筈である

耕地防風林
品評會
きのふ褒賞式

【鳳山電話】鳳報、鳳興兩郡における鳳山防風林品評會の褒賞式は十二日午前十時半から鳳會議室に於て擧行したが當日は午前九時から鳳興兩郡長以下各職員參列の下に左記の通り評價を行つたが當日の入賞者は左の通りである

一等　鳳山郡鳳山街　陳阿水
二等　鳳山郡鳳山街　陳阿水
三等　鳳山郡鳳山街　陳阿水
四等　鳳山郡鳳山街　陳阿水
五等　鳳山郡鳳山街　陳阿水

高雄商工專修校
きのふ竣工奉告祭

【高雄電話】高雄商工專修學校は昨年十二月總督府の一角に校舍を定め二千五万七千円を以て校舍新築中の處本年六月中旬竣工したが十二日午前十時より同校講堂に於て竣工奉告祭を擧行したが當日は午前九時から同校講堂に於て開催されたが當日は井原支局長、池田殿、實主任、原井組合費記及職員人十二名出席し午前中は本校大禮服着用の下に職員一同宮城遙拜を行つた後校長より式辭、次で井原支局長より祝辭があつて今田總長より左の通告があつて午後一時より祝賀會が開かれた

一、本校は昭和十四年度より新たに第二部の實地調査に移ることとなつたので來る二十一日より二十四日まで部の產業技術員が各職場に出張實地調査を行ふことゝなつた

排英市中行進
（臺南）當中サイトカー協會では九日臺南市後援の下に排英市中行進を行つたが當日（上）は當中前の參加の下に排英市中行進を行つた

嘉義山地開發
二十一日調査に入山

【嘉義電話】台南州下で最も廣大な面積の山地を有する嘉義郡では蕃人の教化指導と共に蕃地の開發に關し十一月一日より二十日迄の間に亙り郡下各街庄より總動員を行ひ蕃地の實地調査を行ふ事となつたが當日は午前八時半から郡廳に於て開催の下に左記の通り調査隊を編成し十一日より入山する筈である

一、總督府技師　一、同技手　一、同通譯　一、同醫師　一、同看護婦　一、同巡査　一、同巡査部長　一、同巡査　一、同巡査　一、同巡査

臺灣糞尿譚

―新秋雑筆（三）―

（下）

宮崎震作

かう云ふ次第で、教會の集りは滅多々になつて仕舞つたが、それでも數人の信者と、嘗てしたその家の家族とが私と共に我つてゐた

私は夢を治り、衣服を着換ないで上に眠衣を引つかけたまま、食事をとつた、そして、教會の建物に對する權利を決して放棄しないし、Hanseng は帰らないで、そのままそこに踏み止まることにした

際し午後になつて Pastor Hansen から「一人の婦人が、そこの信者の手紙を持つて訪ねて來た、それは Chiin に泊つてゐると再び襲撃される危險があるから、此の婦人に何物を持たしてこちらに來るがよいと勧める手紙であつた、それで私は三人の物を師遣りしてその婦人と共に出發した

所が、吾々がまだ帰り着へ行かない中に、二人の男が後から追ひついて來て、一人の老人が入口に殺されかけてゐるから直ぐに引き返して呉れと頼んだ

然し私には難しい点があるのでそれはお前達の責任ではないかと私は拒絶した、すると二人の者は私のからだに手をかけて、旅券を探しにかかつた、幸にも私は旅券それは證書で有れてゐるので、をヂヤマの帯の中に堅く縛ひこんであつたが、そこに氣のつかない彼等は、ナイフを取り出して胴ボタンを切り離いて胴も旅券を探しまはるのであつた、時計と銀とが地上に落ちたにも、多分この際のことであつたらう

一旦度この時、近くの畑で働いてゐた農夫達が、私を救はうと駆け寄つて來て、二人の男を追ひ拂つて呉れた

それから帰り着へ行くことはなくて、吾々は直接 Pastor Hansen にゐた、そして台南に帰つて數日後に、私は Chiin から急いで帰つた旨の電報を受取つた、それは證書で有れてゐるので、私は Chiin に

戰歿・戰傷軍人に感謝を忘れるな

來月三日から後援強化週間

（一）後援強化の趣旨

（二）後援強化の目的

（三）後援強化の重點

（四）後援強化の實施

（五）後援強化の期間

（六）後援強化の實施要項

（七）後援強化の實施上の注意

（八）後援強化の實施上の注意

（九）後援強化の實施上の注意

（十）後援強化の實施上の注意

（十一）後援強化の實施上の注意

（十二）後援強化の實施上の注意

（十三）後援強化の實施上の注意

（十四）後援強化の實施上の注意

（十五）後援強化の實施上の注意

（十六）後援強化の實施上の注意

（十七）後援強化の實施上の注意

（十八）後援強化の實施上の注意

（十九）後援強化の實施上の注意

（二十）後援強化の實施上の注意

（二十一）後援強化の實施上の注意

（二十二）後援強化の實施上の注意

（二十三）後援強化の實施上の注意

（二十四）後援強化の實施上の注意

（二十五）後援強化の實施上の注意

（二十六）後援強化の實施上の注意

（二十七）後援強化の實施上の注意

（二十八）後援強化の實施上の注意

（二十九）後援強化の實施上の注意

（三十）後援強化の實施上の注意

（三十一）後援強化の實施上の注意

（三十二）後援強化の實施上の注意

（三十三）後援強化の實施上の注意

（三十四）後援強化の實施上の注意

（三十五）後援強化の實施上の注意

（三十六）後援強化の實施上の注意

（三十七）後援強化の實施上の注意

（三十八）後援強化の實施上の注意

（三十九）後援強化の實施上の注意

（四十）後援強化の實施上の注意

（四十一）後援強化の實施上の注意

（四十二）後援強化の實施上の注意

（四十三）後援強化の實施上の注意

（四十四）後援強化の實施上の注意

（四十五）後援強化の實施上の注意

（四十六）後援強化の實施上の注意

（四十七）後援強化の實施上の注意

（四十八）後援強化の實施上の注意

（四十九）後援強化の實施上の注意

（五十）後援強化の實施上の注意

（五十一）後援強化の實施上の注意

（五十二）後援強化の實施上の注意

（五十三）後援強化の實施上の注意

（五十四）後援強化の實施上の注意

（五十五）後援強化の實施上の注意

（五十六）後援強化の實施上の注意

（五十七）後援強化の實施上の注意

（五十八）後援強化の實施上の注意

（五十九）後援強化の實施上の注意

（六十）後援強化の實施上の注意

（六十一）後援強化の實施上の注意

（六十二）後援強化の實施上の注意

（六十三）後援強化の實施上の注意

（六十四）後援強化の實施上の注意

（六十五）後援強化の實施上の注意

（六十六）後援強化の實施上の注意

（六十七）後援強化の實施上の注意

（六十八）後援強化の實施上の注意

（六十九）後援強化の實施上の注意

（七十）後援強化の實施上の注意

（七十一）後援強化の實施上の注意

（七十二）後援強化の實施上の注意

（七十三）後援強化の實施上の注意

（七十四）後援強化の實施上の注意

（七十五）後援強化の實施上の注意

（七十六）後援強化の實施上の注意

（七十七）後援強化の實施上の注意

（七十八）後援強化の實施上の注意

（七十九）後援強化の實施上の注意

（八十）後援強化の實施上の注意

（八十一）後援強化の實施上の注意

（八十二）後援強化の實施上の注意

（八十三）後援強化の實施上の注意

（八十四）後援強化の實施上の注意

（八十五）後援強化の實施上の注意

（八十六）後援強化の實施上の注意

（八十七）後援強化の實施上の注意

（八十八）後援強化の實施上の注意

（八十九）後援強化の實施上の注意

（九十）後援強化の實施上の注意

（九十一）後援強化の實施上の注意

（九十二）後援強化の實施上の注意

（九十三）後援強化の實施上の注意

（九十四）後援強化の實施上の注意

（九十五）後援強化の實施上の注意

（九十六）後援強化の實施上の注意

（九十七）後援強化の實施上の注意

（九十八）後援強化の實施上の注意

（九十九）後援強化の實施上の注意

（百）後援強化の實施上の注意

（百一）後援強化の實施上の注意

（百二）後援強化の實施上の注意

（百三）後援強化の實施上の注意

（百四）後援強化の實施上の注意

（百五）後援強化の實施上の注意

（百六）後援強化の實施上の注意

（百七）後援強化の實施上の注意

（百八）後援強化の實施上の注意

（百九）後援強化の實施上の注意

（百十）後援強化の實施上の注意

（百十一）後援強化の實施上の注意

（百十二）後援強化の實施上の注意

（百十三）後援強化の實施上の注意

（百十四）後援強化の實施上の注意

（百十五）後援強化の實施上の注意

（百十六）後援強化の實施上の注意

（百十七）後援強化の實施上の注意

（百十八）後援強化の實施上の注意

（百十九）後援強化の實施上の注意

（百二十）後援強化の實施上の注意

（百二十一）後援強化の實施上の注意

（百二十二）後援強化の實施上の注意

（百二十三）後援強化の實施上の注意

（百二十四）後援強化の實施上の注意

（百二十五）後援強化の實施上の注意

（百二十六）後援強化の實施上の注意

（百二十七）後援強化の實施上の注意

（百二十八）後援強化の實施上の注意

（百二十九）後援強化の實施上の注意

（百三十）後援強化の實施上の注意

（百三十一）後援強化の實施上の注意

（百三十二）後援強化の實施上の注意

（百三十三）後援強化の實施上の注意

（百三十四）後援強化の實施上の注意

（百三十五）後援強化の實施上の注意

（百三十六）後援強化の實施上の注意

（百三十七）後援強化の實施上の注意

（百三十八）後援強化の實施上の注意

（百三十九）後援強化の實施上の注意

（百四十）後援強化の實施上の注意

（百四十一）後援強化の實施上の注意

（百四十二）後援強化の實施上の注意

（百四十三）後援強化の實施上の注意

（百四十四）後援強化の實施上の注意

（百四十五）後援強化の實施上の注意

（百四十六）後援強化の實施上の注意

（百四十七）後援強化の實施上の注意

（百四十八）後援強化の實施上の注意

（百四十九）後援強化の實施上の注意

（百五十）後援強化の實施上の注意

（百五十一）後援強化の實施上の注意

（百五十二）後援強化の實施上の注意

（百五十三）後援強化の實施上の注意

（百五十四）後援強化の實施上の注意

（百五十五）後援強化の實施上の注意

（百五十六）後援強化の實施上の注意

（百五十七）後援強化の實施上の注意

（百五十八）後援強化の實施上の注意

（百五十九）後援強化の實施上の注意

（百六十）後援強化の實施上の注意

（百六十一）後援強化の實施上の注意

（百六十二）後援強化の實施上の注意

（百六十三）後援強化の實施上の注意

（百六十四）後援強化の實施上の注意

（百六十五）後援強化の實施上の注意

（百六十六）後援強化の實施上の注意

（百六十七）後援強化の實施上の注意

（百六十八）後援強化の實施上の注意

（百六十九）後援強化の實施上の注意

（百七十）後援強化の實施上の注意

（百七十一）後援強化の實施上の注意

（百七十二）後援強化の實施上の注意

（百七十三）後援強化の實施上の注意

（百七十四）後援強化の實施上の注意

（百七十五）後援強化の實施上の注意

（百七十六）後援強化の實施上の注意

（百七十七）後援強化の實施上の注意

（百七十八）後援強化の實施上の注意

（百七十九）後援強化の實施上の注意

（百八十）後援強化の實施上の注意

（百八十一）後援強化の實施上の注意

（百八十二）後援強化の實施上の注意

（百八十三）後援強化の實施上の注意

（百八十四）後援強化の實施上の注意

（百八十五）後援強化の實施上の注意

（百八十六）後援強化の實施上の注意

（百八十七）後援強化の實施上の注意

（百八十八）後援強化の實施上の注意

（百八十九）後援強化の實施上の注意

（百九十）後援強化の實施上の注意

（百九十一）後援強化の實施上の注意

（百九十二）後援強化の實施上の注意

（百九十三）後援強化の實施上の注意

（百九十四）後援強化の實施上の注意

（百九十五）後援強化の實施上の注意

（百九十六）後援強化の實施上の注意

（百九十七）後援強化の實施上の注意

（百九十八）後援強化の實施上の注意

（百九十九）後援強化の實施上の注意

（二百）後援強化の實施上の注意

（二百一）後援強化の實施上の注意

（二百二）後援強化の實施上の注意

（二百三）後援強化の實施上の注意

（二百四）後援強化の實施上の注意

（二百五）後援強化の實施上の注意

（二百六）後援強化の實施上の注意

（二百七）後援強化の實施上の注意

（二百八）後援強化の實施上の注意

（二百九）後援強化の實施上の注意

（二百十）後援強化の實施上の注意

（二百十一）後援強化の實施上の注意

（二百十二）後援強化の實施上の注意

（二百十三）後援強化の實施上の注意

（二百十四）後援強化の實施上の注意

（二百十五）後援強化の實施上の注意

（二百十六）後援強化の實施上の注意

（二百十七）後援強化の實施上の注意

（二百十八）後援強化の實施上の注意

（二百十九）後援強化の實施上の注意

（二百二十）後援強化の實施上の注意

（二百二十一）後援強化の實施上の注意

（二百二十二）後援強化の實施上の注意

（二百二十三）後援強化の實施上の注意

（二百二十四）後援強化の實施上の注意

（二百二十五）後援強化の實施上の注意

（二百二十六）後援強化の實施上の注意

（二百二十七）後援強化の實施上の注意

（二百二十八）後援強化の實施上の注意

（二百二十九）後援強化の實施上の注意

（二百三十）後援強化の實施上の注意

（二百三十一）後援強化の實施上の注意

（二百三十二）後援強化の實施上の注意

（二百三十三）後援強化の實施上の注意

（二百三十四）後援強化の實施上の注意

（二百三十五）後援強化の實施上の注意

（二百三十六）後援強化の實施上の注意

（二百三十七）後援強化の實施上の注意

（二百三十八）後援強化の實施上の注意

（二百三十九）後援強化の實施上の注意

（二百四十）後援強化の實施上の注意

（二百四十一）後援強化の實施上の注意

（二百四十二）後援強化の實施上の注意

（二百四十三）後援強化の實施上の注意

（二百四十四）後援強化の實施上の注意

（二百四十五）後援強化の實施上の注意

（二百四十六）後援強化の實施上の注意

（二百四十七）後援強化の實施上の注意

（二百四十八）後援強化の實施上の注意

（二百四十九）後援強化の實施上の注意

（二百五十）後援強化の實施上の注意

（二百五十一）後援強化の實施上の注意

（二百五十二）後援強化の實施上の注意

（二百五十三）後援強化の實施上の注意

（二百五十四）後援強化の實施上の注意

（二百五十五）後援強化の實施上の注意

（二百五十六）後援強化の實施上の注意

（二百五十七）後援強化の實施上の注意

（二百五十八）後援強化の實施上の注意

（二百五十九）後援強化の實施上の注意

（二百六十）後援強化の實施上の注意

（二百六十一）後援強化の實施上の注意

（二百六十二）後援強化の實施上の注意

（二百六十三）後援強化の實施上の注意

（二百六十四）後援強化の實施上の注意

（二百六十五）後援強化の實施上の注意

（二百六十六）後援強化の實施上の注意

（二百六十七）後援強化の實施上の注意

（二百六十八）後援強化の實施上の注意

（二百六十九）後援強化の實施上の注意

（二百七十）後援強化の實施上の注意

（二百七十一）後援強化の實施上の注意

（二百七十二）後援強化の實施上の注意

（二百七十三）後援強化の實施上の注意

（二百七十四）後援強化の實施上の注意

（二百七十五）後援強化の實施上の注意

（二百七十六）後援強化の實施上の注意

（二百七十七）後援強化の實施上の注意

（二百七十八）後援強化の實施上の注意

（二百七十九）後援強化の實施上の注意

（二百八十）後援強化の實施上の注意

（二百八十一）後援強化の實施上の注意

（二百八十二）後援強化の實施上の注意

（二百八十三）後援強化の實施上の注意

（二百八十四）後援強化の實施上の注意

（二百八十五）後援強化の實施上の注意

（二百八十六）後援強化の實施上の注意

（二百八十七）後援強化の實施上の注意

（二百八十八）後援強化の實施上の注意

（二百八十九）後援強化の實施上の注意

（二百九十）後援強化の實施上の注意

（二百九十一）後援強化の實施上の注意

（二百九十二）後援強化の實施上の注意

（二百九十三）後援強化の實施上の注意

（二百九十四）後援強化の實施上の注意

（二百九十五）後援強化の實施上の注意

（二百九十六）後援強化の實施上の注意

（二百九十七）後援強化の實施上の注意

（二百九十八）後援強化の實施上の注意

（二百九十九）後援強化の實施上の注意

（三百）後援強化の實施上の注意

（三百一）後援強化の實施上の注意

（三百二）後援強化の實施上の注意

（三百三）後援強化の實施上の注意

（三百四）後援強化の實施上の注意

（三百五）後援強化の實施上の注意

（三百六）後援強化の實施上の注意

（三百七）後援強化の實施上の注意

（三百八）後援強化の實施上の注意

（三百九）後援強化の實施上の注意

（三百十）後援強化の實施上の注意

（三百十一）後援強化の實施上の注意

（三百十二）後援強化の實施上の注意

（三百十三）後援強化の實施上の注意

（三百十四）後援強化の實施上の注意

（三百十五）後援強化の實施上の注意

（三百十六）後援強化の實施上の注意

（三百十七）後援強化の實施上の注意

（三百十八）後援強化の實施上の注意

（三百十九）後援強化の實施上の注意

（三百二十）後援強化の實施上の注意

（三百二十一）後援強化の實施上の注意

（三百二十二）後援強化の實施上の注意

（三百二十三）後援強化の實施上の注意

（三百二十四）後援強化の實施上の注意

（三百二十五）後援強化の實施上の注意

（三百二十六）後援強化の實施上の注意

（三百二十七）後援強化の實施上の注意

（三百二十八）後援強化の實施上の注意

（三百二十九）後援強化の實施上の注意

（三百三十）後援強化の實施上の注意

（三百三十一）後援強化の實施上の注意

（三百三十二）後援強化の實施上の注意

（三百三十三）後援強化の實施上の注意

（三百三十四）後援強化の實施上の注意

（三百三十五）後援強化の實施上の注意

（三百三十六）後援強化の實施上の注意

（三百三十七）後援強化の實施上の注意

（三百三十八）後援強化の實施上の注意

（三百三十九）後援強化の實施上の注意

（三百四十）後援強化の實施上の注意

（三百四十一）後援強化の實施上の注意

（三百四十二）後援強化の實施上の注意

（三百四十三）後援強化の實施上の注意

（三百四十四）後援強化の實施上の注意

（三百四十五）後援強化の實施上の注意

（三百四十六）後援強化の實施上の注意

（三百四十七）後援強化の實施上の注意

（三百四十八）後援強化の實施上の注意

（三百四十九）後援強化の實施上の注意

（三百五十）後援強化の實施上の注意

（三百五十一）後援強化の實施上の注意

（三百五十二）後援強化の實施上の注意

（三百五十三）後援強化の實施上の注意

（三百五十四）後援強化の實施上の注意

（三百五十五）後援強化の實施上の注意

（三百五十六）後援強化の實施上の注意

（三百五十七）後援強化の實施上の注意

（三百五十八）後援強化の實施上の注意

（三百五十九）後援強化の實施上の注意

（三百六十）後援強化の實施上の注意

（三百六十一）後援強化の實施上の注意

（三百六十二）後援強化の實施上の注意

（三百六十三）後援強化の實施上の注意

（三百六十四）後援強化の實施上の注意

（三百六十五）後援強化の實施上の注意

（三百六十六）後援強化の實施上の注意

（三百六十七）後援強化の實施上の注意

（三百六十八）後援強化の實施上の注意

（三百六十九）後援強化の實施上の注意

（三百七十）後援強化の實施上の注意

（三百七十一）後援強化の實施上の注意

（三百七十二）後援強化の實施上の注意

（三百七十三）後援強化の實施上の注意

（三百七十四）後援強化の實施上の注意

（三百七十五）後援強化の實施上の注意

（三百七十六）後援強化の實施上の注意

（三百七十七）後援強化の實施上の注意

（三百七十八）後援強化の實施上の注意

（三百七十九）後援強化の實施上の注意

（三百八十）後援強化の實施上の注意

（三百八十一）後援強化の實施上の注意

（三百八十二）後援強化の實施上の注意

（三百八十三）後援強化の實施上の注意

（三百八十四）後援強化の實施上の注意

（三百八十五）後援強化の實施上の注意

（三百八十六）後援強化の實施上の注意

（三百八十七）後援強化の實施上の注意

（三百八十八）後援強化の實施上の注意

（三百八十九）後援強化の實施上の注意

（三百九十）後援強化の實施上の注意

（三百九十一）後援強化の實施上の注意

（三百九十二）後援強化の實施上の注意

（三百九十三）後援強化の實施上の注意

（三百九十四）後援強化の實施上の注意

（三百九十五）後援強化の實施上の注意

（三百九十六）後援強化の實施上の注意

（三百九十七）後援強化の實施上の注意

（三百九十八）後援強化の實施上の注意

（三百九十九）後援強化の實施上の注意

（四百）後援強化の實施上の注意

（四百一）後援強化の實施上の注意

（四百二）後援強化の實施上の注意

（四百三）後援強化の實施上の注意

（四百四）後援強化の實施上の注意

（四百五）後援強化の實施上の注意

（四百六）後援強化の實施上の注意

（四百七）後援強化の實施上の注意

（四百八）後援強化の實施上の注意

（四百九）後援強化の實施上の注意

（四百十）後援強化の實施上の注意

（四百十一）後援強化の實施上の注意

（四百十二）後援強化の實施上の注意

（四百十三）後援強化の實施上の注意

（四百十四）後援強化の實施上の注意

（四百十五）後援強化の實施上の注意

（四百十六）後援強化の實施上の注意

（四百十七）後援強化の實施上の注意

（四百十八）後援強化の實施上の注意

（四百十九）後援強化の實施上の注意

（四百二十）後援強化の實施上の注意

（四百二十一）後援強化の實施上の注意

（四百二十二）後援強化の實施上の注意

（四百二十三）後援強化の實施上の注意

（四百二十四）後援強化の實施上の注意

（四百二十五）後援強化の實施上の注意

（四百二十六）後援強化の實施上の注意

（四百二十七）後援強化の實施上の注意

（四百二十八）後援強化の實施上の注意

（四百二十九）後援強化の實施上の注意

（四百三十）後援強化の實施上の注意

（四百三十一）後援強化の實施上の注意

（四百三十二）後援強化の實施上の注意

（四百三十三）後援強化の實施上の注意

（四百三十四）後援強化の實施上の注意

（四百三十五）後援強化の實施上の注意

（四百三十六）後援強化の實施上の注意

（四百三十七）後援強化の實施上の注意

（四百三十八）後援強化の實施上の注意

（四百三十九）後援強化の實施上の注意

（四百四十）後援強化の實施上の注意

（四百四十一）後援強化の實施上の注意

（四百四十二）後援強化の實施上の注意

（四百四十三）後援強化の實施上の注意

（四百四十四）後援強化の實施上の注意

（四百四十五）後援強化の實施上の注意

（四百四十六）後援強化の實施上の注意

（四百四十七）後援強化の實施上の注意

（四百四十八）後援強化の實施上の注意

（四百四十九）後援強化の實施上の注意

（四百五十）後援強化の實施上の注意

（四百五十一）後援強化の實施上の注意

（四百五十二）後援強化の實施上の注意

（四百五十三）後援強化の實施上の注意

（四百五十四）後援強化の實施上の注意

（四百五十五）後援強化の實施上の注意

（四百五十六）後援強化の實施上の注意

（四百五十七）後援強化の實施上の注意

（四百五十八）後援強化の實施上の注意

（四百五十九）後援強化の實施上の注意

（四百六十）後援強化の實施上の注意

（四百六十一）後援強化の實施上の注意

（四百六十二）後援強化の實施上の注意

（四百六十三）後援強化の實施上の注意

（四百六十四）後援強化の實施上の注意

（四百六十五）後援強化の實施上の注意

（四百六十六）後援強化の實施上の注意

（四百六十七）後援強化の實施上の注意

（四百六十八）後援強化の實施上の注意

（四百六十九）後援強化の實施上の注意

（四百七十）後援強化の實施上の注意

（四百七十一）後援強化の實施上の注意

（四百七十二）後援強化の實施上の注意

（四百七十三）後援強化の實施上の注意

（四百七十四）後援強化の實施上の注意

（四百七十五）後援強化の實施上の注意

（四百七十六）後援強化の實施上の注意

（四百七十七）後援強化の實施上の注意

（四百七十八）後援強化の實施上の注意

（四百七十九）後援強化の實施上の注意

（四百八十）後援強化の實施上の注意

（四百八十一）後援強化の實施上の注意

（四百八十二）後援強化の實施上の注意

（四百八十三）後援強化の實施上の注意

（四百八十四）後援強化の實施上の注意

（四百八十五）後援強化の實施上の注意

（四百八十六）後援強化の實施上の注意

（四百八十七）後援強化の實施上の注意

（四百八十八）後援強化の實施上の注意

（四百八十九）後援強化の實施上の注意

（四百九十）後援強化の實施上の注意

（四百九十一）後援強化の實施上の注意

（四百九十二）後援強化の實施上の注意

（四百九十三）後援強化の實施上の注意

（四百九十四）後援強化の實施上の注意

（四百九十五）後援強化の實施上の注意

（四百九十六）後援強化の實施上の注意

（四百九十七）後援強化の實施上の注意

（四百九十八）後援強化の實施上の注意

（四百九十九）後援強化の實施上の注意

（五百）後援強化の實施上の注意

（五百一）後援強化の實施上の注意

（五百二）後援強化の實施上の注意

（五百三）後援強化の實施上の注意

（五百四）後援強化の實施上の注意

（五百五）後援強化の實施上の注意

（五百六）後援強化の實施上の注意

（五百七）後援強化の實施上の注意

（五百八）後援強化の實施上の注意

（五百九）後援強化の實施上の注意

（五百十）後援強化の實施上の注意

（五百十一）後援強化の實施上の注意

（五百十二）後援強化の實施上の注意

（五百十三）後援強化の實施上の注意

（五百十四）後援強化の實施上の注意

（五百十五）後援強化の實施上の注意

（五百十六）後援強化の實施上の注意

（五百十七）後援強化の實施上の注意

（五百十八）後援強化の實施上の注意

（五百十九）後援強化の實施上の注意

（五百二十）後援強化の實施上の注意

（五百二十一）後援強化の實施上の注意

（五百二十二）後援強化の實施上の注意

（五百二十三）後援強化の實施上の注意

（五百二十四）後援強化の實施上の注意

（五百二十五）後援強化の實施上の注意

（五百二十六）後援強化の實施上の注意

（五百二十七）後援強化の實施上の注意

（五百二十八）後援強化の實施上の注意

（五百二十九）後援強化の實施上の注意

（五百三十）後援強化の實施上の注意

（五百三十一）後援強化の實施上の注意

（五百三十二）後援強化の實施上の注意

（五百三十三）後援強化の實施上の注意

（五百三十四）後援強化の實施上の注意

（五百三十五）後援強化の實施上の注意

（五百三十六）後援強化の實施上の注意

（五百三十七）後援強化の實施上の注意

（五百三十八）後援強化の實施上の注意

（五百三十九）後援強化の實施上の注意

（五百四十）後援強化の實施上の注意

（五百四十一）後援強化の實施上の注意

（五百四十二）後援強化の實施上の注意

（五百四十三）後援強化の實施上の注意

（五百四十四）後援強化の實施上の注意

（五百四十五）後援強化の實施上の注意

（五百四十六）後援強化の實施上の注意

（五百四十七）後援強化の實施上の注意

（五百四十八）後援強化の實施上の注意

（五百四十九）後援強化の實施上の注意

（五百五十）後援強化の實施上の注意

（五百五十一）後援強化の實施上の注意

（五百五十二）後援強化の實施上の注意

（五百五十三）後援強化の實施上の注意

（五百五十四）後援強化の實施上の注意

（五百五十五）後援強化の實施上の注意

（五百五十六）後援強化の實施上の注意

（五百五十七）後援強化の實施上の注意

（五百五十八）後援強化の實施上の注意

（五百五十九）後援強化の實施上の注意

（五百六十）後援強化の實施上の注意

（五百六十一）後援強化の實施上の注意

（五百六十二）後援強化の實施上の注意

（五百六十三）後援強化の實施上の注意

（五百六十四）後援強化の實施上の注意

（五百六十五）後援強化の實施上の注意

（五百六十六）後援強化の實施上の注意

（五百六十七）後援強化の實施上の注意

（五百六十八）後援強化の實施上の注意

（五百六十九）後援強化の實施上の注意

（五百七十）後援強化の實施上の注意

（五百七十一）後援強化の實施上の注意

（五百七十二）後援強化の實施上の注意

（五百七十三）後援強化の實施上の注意

（五百七十四）後援強化の實施上の注意

（五百七十五）後援強化の實施上の注意

（五百七十六）後援強化の實施上の注意

（五百七十七）後援強化の實施上の注意

（五百七十八）後援強化の實施上の注意

（五百七十九）後援強化の實施上の注意

（五百八十）後援強化の實施上の注意

（五百八十一）後援強化の實施上の注意

（五百八十二）後援強化の實施上の注意

（五百八十三）後援強化の實施上の注意

（五百八十四）後援強化の實施上の注意

（五百八十五）後援強化の實施上の注意

（五百八十六）後援強化の實施上の注意

（五百八十七）後援強化の實施上の注意

（五百八十八）後援強化の實施上の注意

（五百八十九）後援強化の實施上の注意

（五百九十）後援強化の實施上の注意

（五百九十一）後援強化の實施上の注意

（五百九十二）後援強化の實施上の注意

（五百九十三）後援強化の實施上の注意

（五百九十四）後援強化の實施上の注意

（五百九十五）後援強化の實施上の注意

（五百九十六）後援強化の實施上の注意

（五百九十七）後援強化の實施上の注意

（五百九十八）後援強化の實施上の注意

（五百九十九）後援強化の實施上の注意

（六百）後援強化の實施上の注意

（六百一）後援強化の實施上の注意

（六百二）後援強化の實施上の注意

（六百三）後援強化の實施上の注意

（六百四）後援強化の實施上の注意

（六百五）後援強化の實施上の注意

（六百六）後援強化の實施上の注意

（六百七）後援強化の實施上の注意

（六百八）後援強化の實施上の注意

（六百九）後援強化の實施上の注意

（六百十）後援強化の實施上の注意

（六百十一）後援強化の實施上の注意

（六百十二）後援強化の實施上の注意

（六百十三）後援強化の實施上の注意

（六百十四）後援強化の實施上の注意

（六百十五）後援強化の實施上の注意

（六百十六）後援強化の實施上の注意

（六百十七）後援強化の實施上の注意

（六百十八）後援強化の實施上の注意

（六百十九）後援強化の實施上の注意

（六百二十）後援強化の實施上の注意

（六百二十一）後援強化の實施上の注意

（六百二十二）後援強化の實施上の注意

（六百二十三）後援強化の實施上の注意

（六百二十四）後援強化の實施上の注意

（六百二十五）後援強化の實施上の注意

（六百二十六）後援強化の實施上の注意

（六百二十七）後援強化の實施上の注意

（六百二十八）後援強化の實施上の注意

（六百二十九）後援強化の實施上の注意

（六百三十）後援強化の實施上の注意

（六百三十一）後援強化の實施上の注意

（六百三十二）後援強化の實施上の注意

（六百三十三）後援強化の實施上の注意

（六百三十四）後援強化の實施上の注意

（六百三十五）後援強化の實施上の注意

（六百三十六）後援強化の實施上の注意

（六百三十七）後援強化の實施上の注意

（六百三十八）後援強化の實施上の注意

（六百三十九）後援強化の實施上の注意

（六百四十）後援強化の實施上の注意

（六百四十一）後援強化の實施上の注意

（六百四十二）後援強化の實施上の注意

（六百四十三）後援強化の實施上の注意

（六百四十四）後援強化の實施上の注意

（六百四十五）後援強化の實施上の注意

（六百四十六）後援強化の實施上の注意

（六百四十七）後援強化の實施上の注意

（六百四十八）後援強化の實施上の注意

（六百四十九）後援強化の實施上の注意

（六百五十）後援強化の實施上の注意

（六百五十一）後援強化の實施上の注意

（六百五十二）後援強化の實施上の注意

（六百五十三）後援強化の實施上の注意

（六百五十四）後援強化の實施上の注意

（六百五十五）後援強化の實施上の注意

（六百五十六）後援強化の實施上の注意

（六百五十七）後援強化の實施上の注意

（六百五十八）後援強化の實施上の注意

（六百五十九）後援強化の實施上の注意

（六百六十）後援強化の實施上の注意

（六百六十一）後援強化の實施上の注意

（六百六十二）後援強化の實施上の注意

（六百六十三）後援強化の實施上の注意

（六百六十四）後援強化の實施上の注意

（六百六十五）後援強化の實施上の注意

（六百六十六）後援強化の實施上の注意

（六百六十七）後援強化の實施上の注意

（六百六十八）後援強化の實施上の注意

（六百六十九）後援強化の實施上の注意

（六百七十）後援強化の實施上の注意

（六百七十一）後援強化の實施上の注意

（六百七十二）後援強化の實施上の注意

（六百七十三）後援強化の實施上の注意

（六百七十四）後援強化の實施上の注意

（六百七十五）後援強化の實施上の注意

（六百七十六）後援強化の實施上の注意

（六百七十七）後援強化の實施上の注意

（六百七十八）後援強化の實施上の注意

（六百七十九）後援強化の實施上の注意

（六百八十）後援強化の實施上の注意

（六百八十一）後援強化の實施上の注意

（六百八十二）後援強化の實施上の注意

（六百八十三）後援強化の實施上の注意

（六百八十四）後援強化の實施上の注意

（六百八十五）後援強化の實施上の注意

（六百八十六）後援強化の實施上の注意

（六百八十七）後援強化の實施上の注意

（六百八十八）後援強化の實施上の注意

（六百八十九）後援強化の實施上の注意

（六百九十）後援強化の實施上の注意

（六百九十一）後援強化の實施上の注意

（六百九十二）後援強化の實施上の注意

（六百九十三）後援強化の實施上の注意

（六百九十四）後援強化の實施上の注意

（六百九十五）後援強化の實施上の注意

（六百九十六）後援強化の實施上の注意

（六百九十七）後援強化の實施上の注意

（六百九十八）後援強化の實施上の注意

（六百九十九）後援強化の實施上の注意

（七百）後援強化の實施上の注意

（七百一）後援強化の實施上の注意

（七百二）後援強化の實施上の注意

（七百三）後援強化の實施上の注意

（七百四）後援強化の實施上の注意

（七百五）後援強化の實施上の注意

（七百六）後援強化の實施上の注意

（七百七）後援強化の實施上の注意

（七百八）後援強化の實施上の注意

（七百九）後援強化の實施上の注意

（七百十）後援強化の實施上の注意

（七百十一）後援強化の實施上の注意

（七百十二）後援強化の實施上の注意

（七百十三）後援強化の實施上の注意

（七百十四）後援強化の實施上の注意

（七百十五）後援強化の實施上の注意

（七百十六）後援強化の實施上の注意

（七百十七）後援強化の實施上の注意

（七百十八）後援強化の實施上の注意

（七百十九）後援強化の實施上の注意

（七百二十）後援強化の實施上の注意

（七百二十一）後援強化の實施上の注意

（七百二十二）後援強化の實施上の注意

（七百二十三）後援強化の實施上の注意

（七百二十四）後援強化の實施上の注意

（七百二十五）後援強化の實施上の注意

（七百二十六）後援強化の實施上の注意

（七百二十七）後援強化の實施上の注意

（七百二十八）後援強化の實施上の注意

（七百二十九）後援強化の實施上の注意

（七百三十）後援強化の實施上の注意

（七百三十一）後援強化の實施上の注意

（七百三十二）後援強化の實施上の注意

（七百三十三）後援強化の實施上の注意

（七百三十四）後援強化の實施上の注意

（七百三十五）後援強化の實施上の注意

（七百三十六）後援強化の實施上の注意

（七百三十七）後援強化の實施上の注意

（七百三十八）後援強化の實施上の注意

（七百三十九）後援強化の實施上の注意

（七百四十）後援強化の實施上の注意

（七百四十一）後援強化の實施上の注意

（七百四十二）後援強化の實施上の注意

（七百四十三）後援強化の實施上の注意

（七百四十四）後援強化の實施上の注意

（七百四十五）後援強化の實施上の注意

（七百四十六）後援強化の實施上の注意

（七百四十七）後援強化の實施上の注意

（七百四十八）後援強化の實施上の注意

（七百四十九）後援強化の實施上の注意

（七百五十）後援強化の實施上の注意

（七百五十一）後援強化の實施上の注意

（七百五十二）後援強化の實施上の注意

（七百五十三）後援強化の實施上の注意

（七百五十四）後援強化の實施上の注意

（七百五十五）後援強化の實施上の注意

（七百五十六）後援強化の實施上の注意

（七百五十七）後援強化の實施上の注意

（七百五十八）後援強化の實施上の注意

（七百五十九）後援強化の實施上の注意

（七百六十）後援強化の實施上の注意

（七百六十一）後援強化の實施上の注意

（七百六十二）後援強化の實施上の注意

（七百六十三）後援強化の實施上の注意

（七百六十四）後援強化の實施上の注意

（七百六十五）後援強化の實施上の注意

（七百六十六）後援強化の實施上の注意

（七百六十七）後援強化の實施上の注意

（七百六十八）後援強化の實施上の注意

（七百六十九）後援強化の實施上の注意

（七百七十）後援強化の實施上の注意

（七百七十一）後援強化の實施上の注意

（七百七十二）後援強化の實施上の注意

（七百七十三）後援強化の實施上の注意

（七百七十四）後援強化の實施上の注意

（七百七十五）後援強化の實施上の注意

（七百七十六）後援強化の實施上の注意

（七百七十七）後援強化の實施上の注意

（七百七十八）後援強化の實施上の注意

（七百七十九）後援強化の實施上の注意

（七百八十）後援強化の實施上の注意

（七百八十一）後援強化の實施上の注意

（七百八十二）後援強化の實施上の注意

（七百八十三）後援強化の實施上の注意

（七百八十四）後援強化の實施上の注意

（七百八十五）後援強化の實施上の注意

（七百八十六）後援強化の實施上の注意

（七百八十七）後援強化の實施上の注意

（七百八十八）後援強化の實施上の注意

（七百八十九）後援強化の實施上の注意

（七百九十）後援強化の實施上の注意

（七百九十一）後援強化の實施上の注意

（七百九十二）後援強化の實施上の注意

（七百九十三）後援強化の實施上の注意

（七百九十四）後援強化の實施上の注意

（七百九十五）後援強化の實施上の注意

（七百九十六）後援強化の實施上の注意

（七百九十七）後援強化の實施上の注意

（七百九十八）後援強化の實施上の注意

（七百九十九）後援強化の實施上の注意

（八百）後援強化の實施上の注意

（八百一）後援強化の實施上の注意

（八百二）後援強化の實施上の注意

（八百三）後援強化の實施上の注意

（八百四）後援強化の實施上の注意

（八百五）後援強化の實施上の注意

（八百六）後援強化の實施上の注意

（八百七）後援強化の實施上の注意

（八百八）後援強化の實施上の注意

（八百九）後援強化の實施上の注意

（八百十）後援強化の實施上の注意

（八百十一）後援強化の實施上の注意

（八百十二）後援強化の實施上の注意

（八百十三）後援強化の實施上の注意

（八百十四）後援強化の實施上の注意

（八百十五）後援強化の實施上の注意

（八百十六）後援強化の實施上の注意

（八百十七）後援強化の實施上の注意

（八百十八）後援強化の實施上の注意

（八百十九）後援強化の實施上の注意

（八百二十）後援強化の實施上の注意

（八百二十一）後援強化の實施上の注意

（八百二十二）後援強化の實施上の注意

（八百二十三）後援強化の實施上の注意

（八百二十四）後援強化の實施上の注意

（八百二十五）後援強化の實施上の注意

（八百二十六）後援強化の實施上の注意

（八百二十七）後援強化の實施上の注意

（八百二十八）後援強化の實施上の注意

（八百二十九）後援強化の實施上の注意

（八百三十）後援強化の實施上の注意

（八百三十一）後援強化の實施上の注意

（八百三十二）後援強化の實施上の注意

（八百三十三）後援強化の實施上の注意

（八百三十四）後援強化の實施上の注意

（八百三十五）後援強化の實施上の注意

（八百三十六）後援強化の實施上の注意

（八百三十七）後援強化の實施上の注意

（八百三十八）後援強化の實施上の注意

（八百三十九）後援強化の實施上の注意

（八百四十）後援強化の實施上の注意

（八百四十一）後援強化の實施上の注意

（八百四十二）後援強化の實施上の注意

（八百四十三）後援強化の實施上の注意

（八百四十四）後援強化の實施上の注意

（八百四十五）後援強化の實施上の注意

（八百四十六）後援強化の實施上の注意

（八百四十七）後援強化の實施上の注意

（八百四十八）後援強化の實施上の注意

（八百四十九）後援強化の實施上の注意

（八百五十）後援強化の實施上の注意

（八百五十一）後援強化の實施上の注意

（八百五十二）後援強化の實施上の注意

（八百五十三）後援強化の實施上の注意

（八百五十四）後援強化の實施上の注意

（八百五十五）後援強化の實施上の注意

（八百五十六）後援強化の實施上の注意

（八百五十七）後援強化の實施上の注意

（八百五十八）後援強化の實施上の注意

（八百五十九）後援強化の實施上の注意

（八百六十）後援強化の實施上の注意

（八百六十一）後援強化の實施上の注意

（八百六十二）後援強化の實施上の注意

（八百六十三）後援強化の實施上の注意

（八百六十四）後援強化の實施上の注意

（八百六十五）後援強化の實施上の注意

（八百六十六）後援強化の實施上の注意

（八百六十七）後援強化の實施上の注意

（八百六十八）後援強化の實施上の注意

（八百六十九）後援強化の實施上の注意

（八百七十）後援強化の實施上の注意

（八百七十一）後援強化の實施上の注意

（八百七十二）後援強化の實施上の注意

全臺灣……ホッケー選手權

來る廿三、廿四高校で

第十一回全島高ホッケー選手權大會は來る二十三、二十四の兩日島等學校運動場に於て盛行される、從に强敵學校の一つ高校は遂に出勝他のチームも各々華々しい猛闘振りを見せて居り本島ホッケー界も成年中等部とも過ぐる活氣を呈して來た折とて今回の大會は盛況を呈するものと期待されてゐる選手左の通り

【競技方法】成年部、中等部の二部に分ち各部共參加組數二組以下となるときは「リーグ戰」とし四組以上のときは敗退戰とする組合せは抽籤に依る

【組合勝組】中等部別生二十分中休五分後生二十分成年部は正規一時間、從員は出席を希望する由

練習不足の師範

基隆中の將來に期待

州下中等庭球總評（下）

大會の　後を見るに官農を破りましたのは北商でチーム全體に强い個人は强者官農をして勝易せしめる者をして感激せしめずには居なかつたが惜むらくは力に於て居た、彼の意氣を示すことなく擔士官衆を壓するならば優勝を飾る日も遠くはあるまい、官農は堂々實力の絕對を誇しながら、併し決勝戰にたける北一中のオーダーで一番と三番が善つて松商の結果敗退組を破つて居たから並の結果を生じたから知れない、矢張り關係には力と原が伴はねばならないことになると言へるやうだ、北一中、商工、二農は正に實力伯中でその勝敗はその時々の運に左右されるもの之見て差支へない

臺南で　元氣のなかつた北一中もチーム全體逃のない强りを示して居た、商工も北商と同じく頑張り抜いた組は無いが五組揃つたチームバランスの强さが物を言うて居た、期待された二農の不元氣は意外であつた、觸指數を除いては全く頼りないゲームをして居た、殊に期待の高さが商工、北一中に比して著しい、二回も十點を苦しめた時は二回も勝はないそと思はれたが、

弱點が　表れた北一中、商工に王座にした、二師も同樣一、二の選手を除いては見るべき者は無く、基中は新進ながらよく戰ひ一師を二回に退けたるは偉とすべく松商が期待される

個人的　には官農の渡文、官組沼裏、北一の服部、陳組、北一

雙葉、男女を筆頭に

幕内元氣ドコ揃ひ

來臺の東京大相撲一行

既報の如く東京大相撲雙葉山、男女ノ川一行は來月上旬に來台と決定したが、十二日横濱の為本社を來訪した先乘り尾上、大鳴戸兩氏の話に依ると、一行は龍王丸で出發、台北場所の日取に就て打合せを取入の關係上九日入港、翌十日は基隆を打つと云ふ日取になるか知れない由である、龍王丸日取は決定次第報せるとしてそこ一行の顔ぶれが双葉、男女兩關脇に昇進乘り切つてゐる大關前田山に元氣一杯の新大關羽黒山、それに關脇名寄岩、出羽ノ海、大錦、鏑木、大ノ里、笠置、大蛇、小島川に人氣者龍を加へた立派なもの、一方幕内には富士錦と一方幕内には富士錦と一方幕内には富士錦と